大公報
Ta-Kung-Pao
港 Hong Kong 香
督印人 費彝民
廣州市軍管會登記證新字第八號
經中國人民郵政登記認為新聞紙類
廣東人民郵政管理局執照第十五號
第一萬七千五百四十號
今日出紙兩大張 售港幣一毫五仙（外埠另加郵費）
館址 香港干諾道中一二三號 經理部電話三七二二三 編輯部電話三三九一二 電報掛號8778 廣州辦事處 惠吉西路二坊一號 電話：10972 11605 11790
干諾道中一二三號有利有限公司承印

今日隨報附贈精美畫刊一大張，不另收費。

前來中國出席太平洋會議 卅一國代表團選出
我國代表團名單公佈全團三十人 包括科學家作家工商及宗教人士

【新華社北京八日電】出席亞洲及太平洋區域和平會議的中國代表團名單如下：

宋慶齡 郭沫若 彭真 陳叔通 馬寅初 張奚若 李四光 劉寧一 茅盾 李德全 鄧穎超 羅隆基 朱學範 廖承志 鮑爾漢（伊斯蘭教，維吾爾族） 喜饒嘉錯（藏族） 南漢宸 吳耀宗 吳蘊初 阿乞爾璨 胡勤圖（蒙族） 丁玲 蕭三 冀朝鼎 陳翰笙 蔡楚生 陳文貴 胡文耀（天主教） 圓瑛（佛教） 錢三強 金仲華

【新華社北京八日電】中國人民保衛世界和平委員會和中國各人民團體於八日上午舉行聯席會議，選出了參加亞洲及太平洋區域和平會議的中國代表團。出席會議的有：中國人民保衛世界和平委員會主席郭沫若，副主席陳叔通及常務委員會委員；亞洲及太平洋區域和平會議籌備委員會、中華全國總工會、中華全國民主婦女聯合會、中國新民主主義青年團、中華全國民主青年聯合總會、中華全國學生聯合會、中華全國文學藝術界聯合會、中華全國自然科學專門學會聯合會、中華全國科學技術普及協會、中華醫學會、中華全國工商業聯合會籌備委員會、中蘇友好協會總會、中國紅十字會總會、中國人民救濟總會、中國人民保衛兒童全國委員會、中國人民外交學會、中國國際貿易促進委員會等各民主黨派和人民團體代表司徒美堂、李四光、沈雁冰、邢西萍、邵力子、馬敘倫、馬寅初、張奚若、許德珩、梁希、黃炎培、蔣南翔、廖承志、劉寧一、羅隆基、蔡廷鍇、李德全、許廣平、朱學範、沙可夫、丁西林、鄭振鐸、錢俊瑞、康克清、冀朝鼎、伍雲甫、朱早觀、傅連暲、俞寰澄、侯德榜、關若[illegible]等。

聯席會議由郭沫若主持。郭沫若宣佈開會意義後說：亞洲及太平洋區域和平會議籌備委員會業已確定出席會議的中國代表名額不超過三十人，希望聯席會議在廣泛的基礎上選舉中國代表團。接着，聯席會議選出了代表性極為廣泛的三十位人士組成代表團（名單另發），其中包括亞洲及太平洋區域和平會議的中國發起人、工會工作者、婦女代表、青年代表、宗教界、工商界、新聞界、電影界、醫學界、科學家、作家、教授、經濟學家、少數民族代表等。

中國發起人之一、亞洲及太平洋區域和平會議籌備委員會秘書長劉寧一在會上報告了籌備工作情況。劉寧一說：自從今年六月亞洲及太平洋區域和平會議籌備會議召開之後，亞洲及太平洋區域各國的和平運動者，積極着的發展。各國人民日益增強了反對戰爭、保衛和平的積極性。截至目前為止，籌備工作已在亞洲及太平洋區域的三十二個國家中展開，有三十一個國家已經選出了出席和平會議的代表或代表團。這些代表團都有極廣泛的代表性。中國人民熱烈地歡迎和平會議的召開，許多地方的人民已經展開了迎接亞洲及太平洋區域和平會議的增產競賽及各項建設工作。

美方戰俘營前任負責人 波納承認虐待戰俘
曾使用火鉗與槍支殘傷殺害
說出戰俘人數比哈利遜承認的為多

【新華社開城八日電】在美方戰俘營中發生的一連串屠殺戰俘事件的真相，現在已經由一手製造這些事件的前美方戰俘營負責人波納自己招認出來了。

據美聯社報道說：波納在因為屠殺戰俘有「功」而升官回國的時候，在聖安東尼奧發表了關於巨濟島戰俘營的談話。波納在談話中承認美方用中世紀的野蠻手段虐待朝中戰俘。他承認美方將戰俘編成「工作營」，強迫他們「全力工作」，企圖用苦役迫使他們放棄要求遣返祖國的堅決願望，或者乾脆將他們折磨至死。他還公然無恥地說：「假使你看到了一個狂熱的共產黨人，而你把一把火鉗或一支槍挺在他的背後的話，他會立刻大吃一驚，而且表示得更狂熱。」大家知道，這個狠毒殘忍的劊子手曾經一再宣稱他的所作所為都是根據日內瓦公約的，但是事實證明，他是日內瓦公約的最野蠻的破壞者。日內瓦公約並沒有允許他用火鉗和槍去對付任何戰俘，不論他的政治信仰是什麼。相反，日內瓦公約第十六條明文規定：「拘留國對於所有戰俘……不得基於種族、國籍、宗教信仰、或政治意見，或根據類似標準之任何其他區別而有所歧視。」公約第十三條更規定：「戰俘在任何時候均須受人道之待遇。拘留國任何不法行為或（漏二字）致其看管中之戰俘死亡或嚴重危害其健康者，須予禁止，並當視為嚴重破壞本公約之行為。」

波納現在公然破壞日內瓦公約，用火鉗和槍去殘傷戰俘的肉體，殺害戰俘的性命，只因為他們堅決要求遣返祖國，拒絕替美國侵略者充當砲灰。這就說明了波納所謂戰俘「騷亂」、「暴動」等等謊話的徹底虛偽。波納的無恥談話，無可詭辯地證實了波納的前任柯爾生曾經承認過的種種迫害、屠殺戰俘的令人髮指的罪行，也證明了波納自己是一個將要在國際法庭上受到嚴厲懲罰的戰爭罪犯。

波納在談話中還承認，在美方戰俘營中至今還有十五萬戰俘，其中有兩萬是中國人。大家記得，哈利遜曾經公開宣稱他手中沒有朝中方面要求遣返的那麼多的戰俘，特別是沒有兩萬名中國人民志願軍戰俘。波納現在以美方戰俘營負責人的身份給哈利遜吃了一記響亮的耳光，並且又一次向全世界暴露了美方在戰俘問題上製造種種障礙來拖延停戰談判的無恥伎倆。

李承晚軍「京畿師」 在「京畿山」遭痛擊
佔了一個山脊一小時後即潰退
外電說朝中部隊砲兵連日猛轟

【本報訊】據外國通訊社消息：李承晚軍的「精銳」部隊「京畿」師，在中部戰線上捱了一天痛打之後，無法支持得住，八日晚已從「京畿山」敗退三百碼。

李承晚部隊八日曾攻佔一個山脊，但一個鐘頭後，就被朝中部隊打得屁滾尿流，退了下去。

朝中部隊的砲兵，一連三天猛轟「京畿山」地區。截至八日晚六時的廿四小時內，朝中部隊發射了大砲和迫擊砲砲彈共一萬六千發左右。附近有一個指頭山，李承晚軍仍然無力接近。

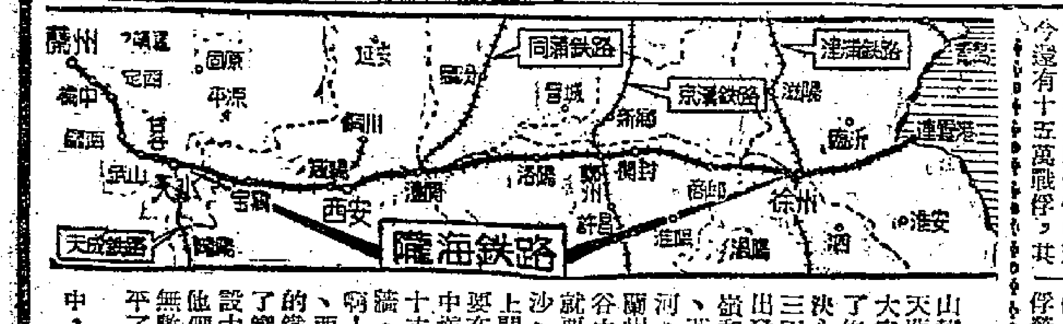

修築天蘭路的英雄們

新華社記者 林印

> 嘹亮的歌聲時常蓋過了一切，長久長久地在起伏的山巒中震盪着：「為了建設新中國呀，不怕艱苦不怕難，力氣好比清泉水呀，取不盡來用不完。」

在秦嶺和隴山山脈的山巒上，到處刻着「修通天蘭路，建設大西北」的大字標語。這個標語說出了修築天蘭路的英雄們的決心和理想。天蘭路全長三百四十七公里，從天水出發，穿過連綿起伏的秦嶺和隴山山脈，跨過渭河、苦水河、鹹水河、清水河，然後才到達它的終點蘭州。要在這樣的高山深谷中鋪起一條平坦大道，就要在由堅硬的岩石或流沙、紅膠土等構成的大山上開出幾十個大隧道，就要在許多幾十丈深的峽谷中填上幾萬方土和築成幾十丈高、幾百丈長的築土牆。這是多麼艱巨的工程啊！但是來自華北、華南、西南、東北和西北地區的鐵路職工和民工們，為了實現「修通天蘭路，建設大西北」的偉大理想，他們終於以忘我的精神和無數的心血和汗水提前鋪平了這條道路。

在開隧道的艱巨工程中，工人們發揮了高度的創造性，想出許多辦法，克服了各種各樣的困難。某地堅石隧道的迅速修通就是一個例子。修隧道的第一步工程是開導洞。按以往慣例，是先挖一個兩公尺寬兩公尺高的洞子，然後逐漸擴大。但是因為洞小，使用機器困難，進度很慢。為了保證提前完成任務，工人們不能容忍這種慢吞吞的老辦法。經過大家研究，他們找到了新辦法，把導洞擴大成三公尺寬，兩公尺半高。這樣一來，工作面加寬了，過去洞裏只能容納一個打砲眼，現在可以容納兩個。打眼效率提高後，又發生了火藥供應不及時的問題。工人張維田研究出一種配製炸藥的新辦法，使炸藥配製得又快，威力又大。他還創造了一種製炸藥引線的手搖機，使製炸藥引線的效力提高了十倍。打眼和放砲的效率都提高了，又發生了運石碴的問題，因為洞外地勢比洞內高，石碴運得很慢。為了提高運石碴的效率，工人們想出分上下兩層鋪輕便鐵軌，用絞盤牽引小平車運石碴的辦法。過去每一小班一天只能運四十五車，運用這個辦法後平均可運一百二十一車，最高達到一百五十車。經過這一系列的改進，開導洞的紀錄就從每天進展八公寸提高到八·二公尺。

洞子挖深了，空氣不易流通。運石碴的工人常常被煙薰得昏倒了，但他們用中國人民志願軍的精神來勉勵自己，醒過來以後又照常進去搬運。有一個叫張道雲的民工，被煙薰倒了，醒來後，隊長讓他消息，但他怕影響工程進度，堅決不肯休息。他說：「比起志願軍英雄來，就倒了算什麼。」民工劉俊超有一天昏倒了三次，每次經過急救之後，又掙扎着進洞去。他向別人說：「全國老百姓眼巴巴盼望天蘭路通車，我怎能安心躺下哩！」

除了開隧道之外，築路基的工程也是異常艱巨的。要在起伏的山崗上築路基，必須填平許多峽谷。每個峽谷都需要填幾萬方土。在路基的邊沿，還必須用洋灰和片石砌幾十丈高和幾百丈長的築土牆來保護路基。如果路基不按時築好，鋪軌區工人就無法鋪軌，鋪軌工程就不能提前完成。

擔任這個偉大工程的工人，大部是響應政府號召而來的當地翻身農民。他們懂得修通鐵路會給他們帶來更大的幸福。因此，為了修路，他們幾乎不知道什麼叫疲倦。許多人在勞動了一天以後，晚上還把鐵鍬和鐵錘放在枕邊睡覺，半夜再悄悄地爬起來工作。隊長為了照顧他們的健康，不得不在每天夜晚把傢具收藏起來。民工馮志法家裏幾次帶信來要他回去結婚，同伴們都勸他請幾天假回家結了婚再來。但他卻堅決地回答說：「等鐵路修到了蘭州再結婚吧！」今年春天他跟着工程隊到了蘭州附近的工地，每天中午休息時同伴們都看不見他，於是大家就議論開了：「年青小伙子，一定是串門找姑娘們玩去了。」有一天午飯後，小隊長悄悄跟在他後面去偵察他的秘密，這才發現他不是找姑娘們玩，而是到河灘上揀打洋灰用的石子去了。

由於西北地區天然條件的限制，修路工人的生活是很艱苦的。就拿喝水來說吧，隴西縣一帶的水含有很多鹼和硝，又澀又苦，吃了容易瀉肚子。當地老百姓都是飲用頭年藏入地窖的雪水。鐵路工程隊到那裏的時候，已經來不及窖雪了，不得不到幾十里以外去運水。有時運輸發生困難，苦水便成了唯一的飲料。但是他們為了節省運費，常常在找到一處含鹼和硝比較少的水源之後，就不讓汽車去運水。這樣，僅僅第一工程隊就節省了十億元的運水費。

在這叢山峻嶺的高原地帶，一早一晚氣候的變化很大。夏天的中午，帳篷在太陽直射下，簡直像個大蒸籠，溫度最高達攝氏四十五度。但一到晚上，蓋着棉被睡覺還嫌冷。冬天，最冷的時候，溫度降到零下十八度，帳篷上的霜都結成厚厚的冰。工人們的手凍裂了，腳凍腫了，但是他們想到的不是自己受凍，而是怕嚴寒影響了工程質量。打洋灰時他們想辦法用乾草把打洋灰的模型包紮起來，用熱水攪拌洋灰，這樣，就可以一口氣在冬天雪地裏輪流打二十幾個鐘頭，工程質量不受一點影響。

儘管工作緊張，生活艱苦，工人們都把建設祖國當作最大的光榮和最大的快樂。每當傍晚時分，山坡上到處都是歌聲。秦腔、廣東小調、河南墜子、京戲和籃球司令的哨聲交織成一片。其中有一支嘹亮的歌聲時常蓋過了一切，長久長久地在起伏的山巒中震盪：

「為了建設新中國呀，不怕艱苦不怕難。力氣好比清泉水呀，取不盡來用不完。」

修築天蘭鐵路的工人們，就以這樣的英雄氣概把最堅實的山洞鑿通了，把幾十丈深的山谷填平了，使這軌提前十個月從天水鋪到了蘭州。【新華社蘭州九日電】

「國營企業」等名稱 政務院規定用法
中央及大行政區經營稱「國營企業」
省以下政府經營稱「地方國營企業」
政府與私人合營稱「公私合營企業」

【新華社北京八日電】中央人民政府政務院規定對「國營企業」等名稱的用法。全文如下：

關於各級政府所經營的企業，目前有稱「國營企業」的，有稱「公營企業」的，名稱殊不一致。為此，政務院特作如下規定：

一、凡中央及大行政區各部門投資經營的企業（包括大行政區委託省市代管的），稱「國營企業」。

二、凡省以下地方政府投資經營的企業，稱「地方國營企業」。

三、政府與私人資本合資、政府參加經營管理的企業，稱「公私合營企業」。

圓瑛和尚函郭沫若 竭誠擁護和平會議
佛教教義愛好和平無我利他
此次會議符合世界人民願望

【新華社北京八日電】曾在抗日戰爭前擔任過中國佛教會理事長的圓瑛和尚，最近寫信給中國人民保衛世界和平委員會主席郭沫若和副主席彭真、陳叔通，擁護將在北京舉行的亞洲及太平洋區域和平會議。信裏說：亞洲及太平洋區域和平會議是當前保衛世界和平的大運動，是為人類之福祉之保障。佛教的慈悲教義，尤其是佛教的大乘無我利他精神，是愛好和平爭取和平，是以眾生的利益為利益的。因此我們認為此次和平會議的召開，其精神與原則不但符合世界和平人民的願望，並且符合我們佛教的教義，我們佛教徒竭誠擁護。

福利事業大大擴充 東北工人生活更好
各廠礦均獲得大量增產獎金
已添築宿舍食堂澡塘俱樂部
松江新建療養所是全國最新型的病院

【新華社瀋陽九日電】在生產發展的基礎上，東北國營工廠礦山職工的集體福利事業獲得了新的成就。東北國營工廠礦山職工，去年除完成國家生產計劃外，為國家增產節約了價值一千六百萬億元的財富（新合人民幣十萬一千六百億元），因此得到了大量的企業獎勵基金。今年各工廠礦山為了滿足職工福利事業的需要，就用這筆企業獎勵基金修建或擴充了職工宿舍、食堂、澡塘、俱樂部、圖書館、托兒所等。在許多規模較大的國營工廠礦山中，還建立了療養院、休養所、幼兒院和保育院。東北人民政府機械工業管理局和瀋陽機械製造業工會共同舉辦的瀋陽市機械工人第一療養院已經在今年六月落成，並已收容了第一批工人入院。東北人民政府還決定給東北職工修建七個慢性病療養所，一個綜合性俱樂部。其中一個療養所已於今年七月在風景秀美的松江省呼蘭縣南郊呼蘭河和松花江合流處開始修建。這個療養所是由蘇聯專家幫助設計的，規模很大，設備完善，在我國目前是最新型的病院之一。在改進職工文化生活方面，很多工廠礦山除設備了各種樂器、球類、棋類等外，還購買了電影放映機，每週給職工們放映電影一次到兩次。撫順礦務局為職工們建立了一座公園，供職工們遊覽。在今年基本建設中，工人的集體福利事業也得到很大成就。很多施工現場除設有整潔光亮的工人宿舍外，並設有食堂、醫務所、理髮室、澡塘，有的工地還設立了合作社、圖書館、廣播站和俱樂部等。

國營工廠礦山職工集體福利事業大大地激發了廣大職工的勞動熱情。東北橡膠七廠在建立托兒所以後，女工生產競賽中工作效率提高了百分之六十二·五，產品合格率也達到了百分之九十九·九。被服三廠改善職工福利後，職工勞動熱情更加高漲，認真學習了郝建秀工作法等先進經驗，提前超額完成了八月份的生產計劃，並使產品的合格率達到了百分之九十九·八八。

美扣俘藉口更荒謬 把戰俘比作政治犯
日內瓦公約從未說可以這樣辦
朝中要求全遣戰俘立場決不變

【新華社開城八日電】在九月四日的停戰談判會議上，哈利遜又拿出了一件早就破爛不堪的法寶。他在他那篇充滿誣衊與撒謊的發言中，詭稱他們陰謀扣留的中國人民志願軍戰俘是向他們「求討避難所的人」。

但是，哈利遜這種扣留戰俘的藉口是荒謬絕倫的。美軍屠殺與虐待戰俘的罪行早已傳遍世界。野蠻恐怖的戰俘營就是美方所安排的「避難所」的縮影。在那裏，戰俘的日常生活就是成百地被槍殺、被毒打、被勒死、被迫絕食、被罰苦工。美方荒謬地要求朝中方面允許他們的被俘人員「移居到別的國家」，陰謀把中國人民志願軍戰俘的所謂「避難所」——蔣介石殘匪軍隊。被誣為向美方「求討避難所」的我方被俘人員，卻始終不屈地反對美方為他們所安排的所謂「避難所」，他們始終不顧美方的血腥鎮壓，堅決要求遣返祖國，寧死不屈地反抗在任何藉口下被強迫遣交中國人民的死敵蔣介石。

事實上，美方所使用的荒謬藉口本身就是徹底違反國際公法的。誰都明白：在戰爭中被俘的人員都是戰俘。戰俘與求討避難所的流亡政治犯毫無相同之處。日內瓦公約沒有一處提到過戰俘可以當作政治犯來處理。而且，美國也參加簽字的日內瓦公約明確地規定了戰俘的身份與戰俘在實際戰事停止後立即被遣返的權利。美方完全抹殺了軍事停戰的範圍，企圖在軍事談判中插入一個與遣俘問題根本無關的荒謬的政治問題，這只能證明美方蓄意扣留戰俘，無意達成停戰。

美方這種將戰俘遣返問題與政治犯的托庇權混為一談的荒謬論點，早就在美國御用報紙上大肆宣傳過，並且已經被我方駁斥得一文不值。哈利遜現在竟然把它拿到會議上來作為一種藉口，這說明他們已經黔驢技窮到了如何地步。此間觀察家指出：美方的任何扣留戰俘的陰謀藉口都是站不住腳的。遣返全部戰俘回家是完全符合國際法與人道主義的原則，乃是我方不可動搖的立場。

重慶建工人住宅 首批可容千餘戶
水電衛生設備一應俱全
將續修幼稚園學校花園

【本報訊】新華社重慶八日電：重慶市第一批工人住宅的興建工程已經動工。這批工人住宅分別建築在市內和郊區的嘉陵江邊。市內修建十幢四層大樓，供市內搬運、建築等工人居住。市郊修建四十幢大樓，供工廠區工人居住。這批工程完成後，可以解決一千三百六十戶工人家庭和二千五百多單身工人的居住問題。這批工人住宅將有完備的水電設備和衛生設備。郊區工人住宅區除計劃興修花園、公路和聯絡道外，並留下了地基準備以後興建菜市場、學校、合作社和幼稚園等。

緬土改參觀團抵京
中央農業部長李書城設宴歡迎
該團將赴華北華東等地參觀農村

【新華社北京七日電】緬甸土地改革參觀團一行四人，在團長德欽陣率領下，由中央人民政府農業部副部長楊顯東、病蟲害防治司副司長李世俊、中華全國合作社聯合總社副主任孟用潛、副秘書長楊剛毅等陪同，從廣州乘專車於七日到達北京。前往車站歡迎的有：中央人民政府外交部辦公廳副主任閻寶航、亞洲司副司長何英、國際處處長王倬如、北京市人民政府副市長張友漁和中緬友好協會會長鄭振鐸等。到站迎接的還有緬甸駐華大使館人員。緬甸駐華大使吳拉茂和夫人也到站迎接。參觀團在下車後，與歡迎者一一握手並接受獻花。參觀團將在北京停留數日，然後赴華北、華東等地參觀我國土地改革後的新農村。

【新華社北京八日電】中央人民政府農業部部長李書城在八日晚設宴歡迎緬甸土地改革參觀團。出席作陪的有：外交部副部長章漢夫、農業部副部長楊顯東、水利部副部長張含英、中華全國合作社聯合總社副主任孟用潛、中緬友好協會會長鄭振鐸、副會長錢俊瑞、我國前赴緬甸文化代表團團長丁西林、和北京市人民政府副市長張友漁等。應邀作陪的還有：北京農業大學校長孫曉邨、教授戴芳瀾、李克佐、專家黃瑞綸等。緬甸駐華大使吳拉茂和緬甸駐華大使館外交人員也應邀參加宴會。李書城部長在宴會上首先致歡迎詞，他對緬甸土地改革參觀團的來臨表示熱烈的歡迎。他說：今年五月間，緬甸文化代表團曾來中國訪問，現在緬甸土地改革參觀團又來中國參觀，這標誌着中緬兩國人民的友好關係進一步的發展。這種中緬兩國人民友誼的增進，將有利於亞洲的和平事業。緬甸土地改革參觀團團長德欽陣、副團長于巴太相繼致詞。他們表示：對中國政府接受他們來中國參觀中國土地改革後的農村的要求感到愉快，並對此受到的熱烈歡迎表示感謝。宴會在友好的氣氛中進行。

新疆棉紡織廠 正式開工生產

【本報迪化專訊】新疆七一棉紡織廠建築工程，經過人民解放軍新疆軍區建築工程部隊及技術工人、工程師、專家等年餘努力，已勝利竣工，並於七月初正式開工生產。七一棉紡織廠規模宏大，設備完善。廠房全用鋼骨水泥建成，裝有通風、噴霧、暖氣、自來水等設備。紡織機器全係新式機器。參加這一建廠工程的全體指戰員和職工、工程師、專家們，自始至終抱着熱情進行工作，戰勝了無數的困難，做到提前完成修建任務。新疆過去因為沒有紡織廠，勞動人民只得穿自己手工織的粗糙而又不耐久的土布，今後他們可以穿上七一棉紡織廠出產的細布了。

縱橫談

「土改專家」

土地改革，已愈來愈成風尚了。

納吉布高叫「土地改革」，而且據說非常「斷然」，非常「堅決」。

緬甸對土地改革也很有興趣，特派土地國有部長率領了一個代表團到新中國來參觀。最近，香港也有這麼一個人，擺出「土改專家」的樣子，在一家美元報上大談「土改」；自「自由中國」的「土改」（！）扯到「大陸」的土改，又扯到中國古代的「限田」、「均田」。郁郁乎文哉！

可惜，「一切發光的並不一定是金子」；一切叫作「土地改革」的，並不一定是土地改革；一切自命「土改專家」的，也往往並非專家。

搬來的「理論」

這位「土改專家」把新中國的土改稱為「政治」性的；因此，在他看來，是違背「經濟」原則的，他認為，把地分了，耕作單位縮小了，生產力是會退減的。

這個「理論」，耳熟得很，仔細一想，原來不少美國「專家」已經講過了。我們的「土改專家」把這套理論原封不動搬了過來，正好證明他既昧於土改前的中國農村情形，又昧於土改後的中國農村情形。

笨拙的笑話

土改以前，農村的土地絕大部份在地主手裏，他們把田分租給佃戶，自己既不經營，也不供給耕種農具；因此，土地權雖可能集中，但耕作是分散的，耕作單位是小的。

土改以前，土地雖分散了，但原來就分散的耕作單位不可能再縮小；因此，生產至少不會減退。至於富農的土地，原來耕作單位較大；但土改法規定，不動富農，則他們的耕作單位也不會縮小。

「土改專家」的所謂耕作單位縮小，不知何所據而云然；他也許以為，舊中國的農村像美國一樣，都是資本主義方式經營的農場吧？講笑話也不是這樣講法。

合起來幹

事實還不止於此。土改以後，農民認識提高，他們已知道「單幹」不行，必須「合起來幹」。於是，在人民政府領導下，各地農村出現了「互助組」、「農業合作社」，有少數地區甚至已有了集體農莊。

有了這些組織，新中國農村的耕作單位不但沒有縮小，反而日益擴大了。再加以在人民政府幫助下改進了耕作技術，中國農業生產已大大增加，而並沒有減退。因而，以往輸入糧食，現在卻可以輸出了；戰爭所破壞的中國農村，今年的生產量已可超過戰前最高水平了。

這些事實，我們的「土改專家」顯然一無所知。

純經濟性的「土改」

這位「土改專家」的最妙的「理論」，要算他把政治和經濟分離開來，而且把兩者對立起來。

不錯，中國的土地改革是有重大政治意義的，因為它是一個巨大的革命。事實證明，只有採取革命手段，土地改革才能完成，農民的經濟生活才能真正提高。反之，農村中的封建勢力不剷除，農民動不起來，組織不起來，分了地也無法保住；則所謂「土地改革」，只是一句空話而已。日本、意大利在美國「專家」督導之下實行了「土改」，結果農民生活更苦，甚至「分」到地的農民反而逃亡了。這就是極有力的證明。

事實上，日本、意大利之類的「土改」，也同樣有其政治性的。這種「土改」，只是統治階層的手法，用來朦騙農民，企圖緩和他們的鬥爭情緒而已。

但是騙人是騙不了多久的；帝俄就實行過這一類的「土改」，但結果還是垮了。

經濟導報（九月九日出版）
第二八八期
要目
東南亞的經濟情勢
錫蘭的經濟概況
泰日商約和泰國特產（東南亞經濟一週）
國際貨幣基金會年會開幕（國際經濟一週）
全國市場出現了繁榮局面
論廣州市土產行業召開業務會議的成就和經驗
香港貿易盛衰的關鍵問題（一月貿易）
八月份香港進出口貨價分析（一月物價）
香港輪船業（各行各業）
商米為什麼會漲？（特寫）
「中日合作」在香港（香港經濟一週）
每冊定價六角 港九各大書局及報攤均有代售，歡迎直接訂閱。
報費：普通訂戶半年二十五期一十三元五角，全年五十期二十四元。學校、社團訂戶半年二十五期一十二元，全年五十期二十一元。
地址：香港上環乍畏街一〇二號四樓
電話：二三九〇六轉

開始繁榮的廣州市場

公任

廣州通信

交易所一片暢旺

廣州市場的繁榮景象提前到來了。這種景象首先在交易所裏出現。要是你在每天上午的交易時間，跑到集中買賣幾種主要物資的工業器材交易所、油糖雜糧交易所、畜產柴炭交易所抑或穀米交易市場裏去看看；那些一蹤出一蹤進的買客的擁擠情形，大買大賣的交易數字，以及表現於交易上的一切繁榮和上升的景象，你必然會感到興奮；如果你懂得市場情況的話，你會很快地得出結論：市場已經開始繁榮了。

這裏，是工業器材交易所於八月下旬一個上午在舉行交易的情形。

——正當靛精（黑色和藍色的染料）和某幾種化工原料被掛牌出售之後的一剎那間，全場響起了一片震耳的聲浪，聲浪裏，混雜了全國各地的口音，人們可以從中不斷聽到這樣的對話：「還有多少貨？」「我們可以進一批啦！」一個場務員告訴記者說：從今年六月間起，這裏就越來越多地匯集了來自中南本區、華東、華北、西南以至內蒙等地的商人，他們來廣州市賣出當地土產後，大多數都購買工業器材、原料和各種工業製成品回去推銷，在這裏，新藥、染料、化工原料、和五金機械、交通電訊器材等都成爲被搜購的對象。這個場務員湊到記者的耳根上悄悄地說：「初時這裏還有冷門貨和熱門貨之分，但現在已經變成只有現貨和期貨之分啦！」說話間，一個姓張的四川商人氣呼呼地從人叢裏擠進來，他剛從市面上收到大筆絲和苧片的貨款，要求場務員在他的入場證上核批，結果，他當場購買了快靛八百四十斤的期貨，全部貨價七千多萬，記者正想說這個商人的「胃口」眞不小，卻聽到他說：「這還不到我購貨計劃的一半呢，四川那邊農民和少數民族今年做衣服的可多啦，染料去多少，就賣多少！」跟着，又有幾個賣出了一批蓮子的江西商販擠進來要求購買化工原料。於是，場務員又伏在桌上刷刷直記，他說：「別的不消說，單染料一項，這裏平均每日都成交一百多擔。」

工業品銷路極好

在各種工業器材的暢銷當中，國產品和蘇聯、人民民主國家的出品都得到廣大顧客採購。例如國產的輪胎、活塞骨子、新藥、皮油、鄉油、電石、生鐵、氯酸鉀、漂白粉、擴音機；蘇聯的吉斯卡車、竹節鋼、酸性藍、立德粉，波蘭的普魯士藍，匈牙利的硫化藍、硫化棕，捷克的炭素鋼、電唱機等，因爲價廉物美，都成爲主要的暢銷貨，特別是廣州市出品的活塞骨子以及片劑、注射劑等新藥，天天都被各地客商在交易所裏爭相吸進，不但舊存貨已銷光，某些新貨還被訂到今年十一月底。

據統計，西藥、五金、染料、化工原料、交通器材和電訊器材等六大類貨物的成交總量，如以六月份爲百分之一百，則七月份增至百分之二六二·八七；八月份又增至百分之五四四·三二。

進出口商爭購生豬等

油糖雜糧、畜產柴炭交易所和穀米交易市場裏，也出現了同樣暢旺的景象。人們可以在這裏明顯而集中地看到：城鄉內外物資交流正在日益活躍。這裏，經常匯集廣州市本銷商、進出口商、鄉客、農民和外地客商等五種大主顧。因爲人民政府實行了各種鼓勵進出口的辦法；土產出口有利可圖，從七月間開始，進出口商就在這裏爭相搜購生豬、鴨鵝、蛋類、豆類等土產辦運出口，因此，刺激了市場成交量不斷增加。以生豬爲例，八月下旬一旬內成交了一萬四千五百多頭，比近半年來任何一旬的成交數字都要多。內外交流支持了城鄉交流，許多土產雜貨在交易所裏的成交量也逐月增長：總計生油、青豆、棉布、麵粉、鴨子、稻穀、棉花、豆餅等八項貨物七月份的成交總量平均比六月份增加了百分之一八四·九八；八月份又比七月份增加了百分之四二五·六。

各個交易所的成交數字都說明了：目前市場上的買賣正在日益暢旺。這是廣州市場開始繁榮的一個重要標誌。

有利於國計民生的工商業迅速好轉

廣州市場開始繁榮的第二個重要標誌，是：有利於國計民生的工商業都迅速變得好轉。最近，有不少老闆們興奮地講出這樣一句話：「我們在上半年所蝕去的皮費（記者按：在上半年淡季及「五反」運動期中，有些老闆曾經在經營上一度表現消極，以致發生虧蝕現象），現在都賺番（回）有凸（多出）了！」據廣州市稅務局初步統計：全市各工商行業私營商戶的營業總額，從今年五月以來，就一直往上躍升，如以五月份的營業總額爲一百，六月份的營業總額就等於五月份的百分之一二三·四；七月份又升至百分之一四四·二；到八月份，營業數字繼續上升至百分之一六二·一。又據該局的分析，營業額上升的，大部分爲有利於國計民生的工商業——這是國民經濟改組後正在健康發展的表現——如新藥商業、新藥工業、搪瓷工業、電池工業、電筒工業、國藥商業、茶葉商業、鹹雜商業、紙商業、手機織布業、鈕扣業、蛋商業、生豬商業、醬料業、涼果商業、花生芝麻商業、糖麵雜糧商業、鷄鵝鴨商業、木炭商業、山貨商業、土菸商業以及其他一些經營或兼營進出口業務的行業，八月份的營業數字，都達到今年以來的最高峯。往下看，他們的發展趨勢則令人更樂觀的。

爲甚麼繁榮景象能提前到來？

過去市場上有一句老話，叫作「五窮六絕七翻甦」，意思指舊曆五、六月都是淡月，到七月才可能「甦」一些，但現時陰曆七月還未過，市場卻已經蓬蓬勃勃地繁榮起來了。這是人民政府的主觀努力，再加上若干客觀條件所造成的。客觀條件是：早稻豐收，秋收即屆，旺季已臨。至於人民政府的主觀努力則是多方面的，大家都知道，今年六月底以前的一個時期，廣州市場曾呈現了呆滯狀態，許多私商經營信心不高，有些商不願向人民銀行貸款。人民政府便於七月間先後召開了鮮果、國藥、針織、機器、製傘等二十八個工商行業的業務會議或產銷會議，並通過中華全國工商業聯合會籌備代表會議、廣東省及廣州市協商委員會聯席會議、廣州市工商界第二屆代表會議的傳達報告，向他們明確交代人民政府工商業的政策，打通他們的思想，幫助他們訂出購銷或產銷計劃，並運用加工、定貨、收購、貸款、調整所得稅稅負、調整批零差價和地區差價、放寬市場管理尺度、改進進出口審價結匯等方面的措施、改善商品檢驗辦法、端正勞資關係和公私關係等十多個問題。如人民銀行、國營貿易公司等機構投放出三千多億元的資金進行加工、定貨、收購及貸款後，八千多家工商業戶的商品滯銷或資金週轉上的困難都部分地或全部地獲得解決；大部分行業在調整了去年下半年所得稅的稅負、糾正了偏重偏輕的偏差後，有關工商業者都不再在這個問題上存在懷疑和顧慮；各有關國營貿易機構在調整了批（發）零（售）差價和地區差價後，私商參加物資交流利潤更豐，如廣州市糧食公司和廣東省糧食公司互助配合，自八月上旬起，擴大地區差價，把從廣州外圍各地販運糧食入市的利潤提高百分之〇·六到三·二後，八月下旬廣州市場裏稻穀的成交量即比中旬增加了百分之七九·二二，——同樣，廣州市百貨公司調整了批零差價，使零售商購銷百貨雜貨可獲得百分之十以上的利潤，結果，私商的經營積極性也大爲提高；至於放寬市場管理方面，則更使許多私商活躍起來，如廣州市工業器材交易所恢復給予上海商人採購熱門貨的權利，重新准許廣州市進口商、批發商可以購入現貨在場外零售與外銷，適當提高某些熱門貨的進口利潤，以及取消了一些不必要的證照後，私商無不積極販運外，上海、天津各地客商更聯袂結隊前來採購。此外，改善進出口審價結匯和商品檢驗辦法、端正勞資關係和公私關係等，也相當地起了提高私商經營積極性的作用。

滯銷土產打開銷路

與此同時，人民政府大力推動物資交流，在各地農村組織農、副產品的收購，在各級城鎮組織工業品下鄉，並組織廣州市各行業私商參加中南區、西南區、廣西省等物資交流大會，計廣東省、廣州市貿易代表團在這些會上共訂了八千多億元的購銷合同，使許多滯銷的土產和工業品打開了銷路。如廣州市一向滯銷的鈕扣和土布，前者在西南區物資交流會上一變而爲「搶手貨」，僅通過一個銷貨合同所賣出的鈕扣價值，即達九億多元，結果，把全行業的存貨都賣光，後者則在廣西省、梧州市的物資交流大會開過後，還要繼續增產至今年底才能完成交貨任務；整千疋整千疋地銷向廣西各地，廠商因此大爲振奮，紛紛將封上了的織機打開，並取得銀行的貸款和抵押，緊張地進行生產。至一向暢銷的電池、電筒、電珠、搪瓷、成藥和針織品等，銷路亦繼續擴大，生產獲得進一步的發展，如東洲電筒廠最近幾個月來的產銷數量，都打破了該廠二十多年來的新紀錄；該廠現正在趕建新廠房，擴充機器，以提高產品質量。特別令人興奮的，是廣東水果出現了空前暢旺的好景象，水果商人說：他們的「黃金時代」到來了。在華南經濟上佔着重要比重的進出口貿易，至此也已完全恢復正常，一個很普通的進出口商和辦行，八月份就做了二十四億八千多萬元的生意，賺了五億多元的利潤。

現在還只是繁榮的開始

上述這些繁榮和上升的景象，還僅僅是一個開始，更美麗，更健康的繁榮還在後頭。

爲了爭取更健康的繁榮，廣東省各地財經機構目前正在大力推動初級市場的物資交流會，使生產者和消費者直接見面，打開小宗土產的銷路，鞏固物資交流的基礎；另一方面，又大力組織農產品的收購和工業品下鄉，以溝通城鄉交流。廣州市方面，各貿易單位都先後開展工業品銷售運動，以充分滿足廣大人民在購買力提高後對工業品的需要，刺激城市工業增產。同時，各貿易單位並帶頭執行他們在全國各地物資交流會上所訂的合同。廣州市各財經機構並組織了機器等行業的考察小組下鄉，又決定大力發動各行工商業參加即將召開的華北、杭州等地的手工業製品展覽交流大會，並準備組織廣州市的手工業製品出口，以擴大他們的銷路。廣州市場管理部門並於九月一日起，將棉布市場的一切管理制度和辦法全部取消，任何客商，都可無限制地自由交易，以便利鄉商，並促進棉布下鄉。廣州市稅務局亦於九月初宣佈對有進出口貨物、會計制度健全的進出口廠商，一律准許查賬計徵各項稅款，以鼓勵他們大膽放手經營。廣州市工商局最近並大力協助火柴、肥皂、毛巾等行業改良產品規格，以繼續打開及擴大其銷路。

在國營經濟領導和扶助下，廣州市私商經營的積極性已逐漸提高，許多廠商如新生搪瓷廠、新光製藥、勝利製藥、聯興汽車材料行等紛紛訂出擴大經營的計劃。

可以肯定：在公私工商者共同努力下，廣州市場更健康更美麗的繁榮是一定會很快到來的。

社評

德黑蘭·倫敦·華盛頓

石油是伊朗最大的天然資源，伊朗的石油工業佔全世界第四位。但是，一千八百萬伊朗人民，在一百六十萬方公里土地上，卻過着最窮困悲慘的生活。

伊朗人民忍受了五十多年，實在不能再忍耐下去了。他們要求政治和經濟上的獨立，他們要求提高人民的生活水準。他們要求獨立和民主的願望，已在行動上表現出來。人民力量的抬頭和發展，是近年來伊朗局勢發展的重大因素。

伊朗人民黨和民族主義分子的聯合戰線，現在已是伊朗時局發展的決定力量。在伊朗人民的壓力下，摩薩台不得不把石油收歸國有；在伊朗人民的壓力下，外國支持起來的加華姆內閣也只兩天就垮了台。

從去年春天開始，英伊石油爭執拖到今天還沒解決，早已成爲舉世矚目的一大問題。

上月三十日，邱吉爾和杜魯門又向伊朗提出三點建議，說是美國願以一千萬美元援助伊朗，其條件是：伊朗同意把英伊石油公司賠償問題提交海牙國際法庭解決，並與英伊石油公司開談判，商量恢復出售石油。美、英兩國這一建議，已經摩薩台一再表示拒絕了。

很顯然的，美、英兩國提出這建議的動機，在英國方面是想重新取得英伊石油公司的既得利益；而美國的目的則是想藉此籠絡摩薩台，企圖擠入伊朗，進一步配合美國在中東的反蘇活動。加華姆的垮台證明了由外國大使館支持起來的「宮廷政治」在伊朗已經行不通了。英國在一些問題上不得不勉強「讓步」。——這可以說是倫敦的悲哀。

但是，另一方面，華盛頓的人們卻對伊朗步步加緊進逼。在所謂「第四點」援助落後地區計劃的煙幕下，美國的技術人員幾已遍佈伊朗全國。今年六月美國宣佈要援給伊朗的五千萬美元軍事援款，其用意就是要控制伊朗的軍隊。一九五〇年六月，華盛頓官方就宣佈進出口銀行將以二千五百萬美元貸給伊朗，可是至今只聽樓梯響，不見人下來。美、英建議中的一千萬美元援款，也不過是針對着摩薩台內閣目前的財政困難而表示的小惠。最近美國大油商瓊斯，與杜魯門商談了伊朗石油問題之後，又溜到德黑蘭去活動，這更不難看出美國的一套做法。——這是華盛頓的陰謀。

摩薩台一向執着搖擺的兩面政策，他一方面利用伊朗人民的反英情緒，來轉移人民對政府的不滿，而另一方面他又想拿石油去換取美援，來阻止伊朗人民所要求的社會和經濟的根本改革。

摩薩台並沒有如願以償，因爲：他反英，但缺少有力的社會行動來眞正實行改革。他不敢實行對地主、資本家增稅，來彌補油稅損失；他不敢催繳欠稅，因爲那樣會觸到他的老友們頭上；他不能減削軍費（伊朗陸軍每一百三十八個軍人中就有一個將軍），因爲他需要他們替他撐腰。在伊朗人民中間，他並沒有什麼好名聲——今年三月二十八日，伊朗民主青年所號召的反對朝鮮戰爭遊行中，他的警察曾向六萬群衆開槍，他並且宣佈戒嚴令來鎮壓。

但是，伊朗人民力量一天天在壯大中。人民黨的有組織的活動，也一天天在發展中，他們已經向全伊朗人民提出具體切實的爭取民族獨立和民主的建設性計劃。他們已經贏得了伊朗絕大多數工、農、學生和知識分子的擁護。

這人民的力量是伊朗前途的希望，也是不容摩薩台和倫敦、華盛頓的人們忽視的！

湘鄂贛三省中稻豐收

產量均較去年增一成到二成

贛省有一畝產量近千四百斤

【本報廣州八日電話】中央人民電台廣播武漢八日消息：湖南、江西、湖北三省大部地區在早稻豐收以後，中稻又獲得豐收。一般產量都比去年增產一成到兩成。湖南、江西、湖北三省農民在愛國增產運動中熱情的勞動，創造了許多大面積中稻豐產新紀錄，湧現了許多千斤以上的豐產模範和豐產單位。例如：江西省鄱陽縣段家鄉陽互助組的二十七畝七分中稻，平均每畝達一千零八十四斤十三兩，比去年增產百分之八十二點三。湖南省東安縣陳白友互助組的二十二畝中稻，平均每畝產九百六十二斤半；其中有七畝每畝產量達一千一百斤。江西省鄱陽縣互助組組員段想生的一畝中稻豐產田，產量達到一千三百九十四斤，創造了江西省中稻產量的最高紀錄。

【本報訊】新華社濟南七日電：山東省新棉已經上市。今年山東棉產區雖曾遭受不同程度的蟲、旱災害，但棉田的單位面積產量仍可比去年增產二成左右，估計今年全省棉花的總產量將比去年增加百分之八十以上。

廣州海關公佈

來往鄰近越南朝鮮地區 船舶進出港口均須申報

經海關核准後方得裝卸貨物

【本報廣州九日電話】廣州海關接到中央人民政府交通部、公安部、海關總署一九五二年八月十九日所發出的聯合指示，及所檢發會商制定的「海關監管來往鄰近越南、朝鮮地區沿海運輸船舶辦法」。廣州海關已與航務、公安等機關取得聯繫，自即日起公佈實行。茲將「海關監管來往鄰近越南、朝鮮地區沿海運輸船舶辦法」原文錄如下：

（一九五二年八月十九日中央人民政府海關總署公佈）

第一條　根據中華人民共和國暫行海關法第「五十八」條的規定，特制定本辦法。

第二條　本辦法所稱鄰近朝鮮地區，暫指遼東省安東至莊河一段沿江沿海地區；所稱鄰近越南地區，暫指廣西省東興至企沙一段沿海地區。

第三條　來往鄰近越南、朝鮮地區或在該地區內行駛之沿海運輸船舶於進出設關港口時，應向海關辦理申報進口及結關手續，經海關核准後，方得裝卸貨物。上項船舶進出未設關港口時，應將航行簽證簿送交公安機關或地方政府查核簽證。

第四條　來往鄰近朝鮮地區之沿海運輸船舶行駛於設關港口間者，在起運港口裝貨時，應向起運港海關遞交載貨清單申報，由海關憑本查驗貨物，並得將貨艙或貨物加封。該項載貨清單副本由海關簽封，交船長帶交指運港口海關備核。到達指運港口後，如貨物與清單相符而封誌完整，海關即予放行，如未經加封或封誌損壞，應憑起運港海關簽發的載貨清單副本查驗放行。

第五條　本辦法由中央人民政府海關總署公佈施行。

捷文工團在穗表演

初次演出舞蹈歌唱廿多節目

四野政委譚政接見該團團長

【廣州九日專訊】捷克斯洛伐克「維特·尼耶德利軍隊文藝工作團」，八日晚七時在中山紀念堂舉行了在廣州演出的開幕式。參加演出開幕式的，有中國人民解放軍陸、空、海軍的幹部、廣東省、廣州市各機關、人民團體負責人，各部隊文藝工作者，及廣州市文學藝術界人士等共五千餘人。

演出開幕式在捷克斯洛伐克「維特·尼耶德利軍隊文藝工作團」的歌聲中開始。中國人民解放軍中南軍區、第四野戰軍政治部文化部副部長王燕士首先致詞，他代表中國人民解放軍駐廣州部隊和廣州市人民對捷克斯洛伐克「維特·尼耶德利軍隊文藝工作團」的演出表示熱烈歡迎。他說：「捷克斯洛伐克『維特·尼耶德利軍隊文藝工作團』這次演出，不但將使我們更深刻地認識捷克斯洛伐克人民藝術在各方面的成就；而且將使中捷兩國人民的友誼得到進一步鞏固和發展。」捷克斯洛伐克「維特·尼耶德利軍隊文藝工作團」團長雅羅斯拉夫·維賽利致答詞，他說：「我們很高興能以音樂和舞蹈來表達我們對中國人民及其軍隊的熱愛，我們希望在這裏具有光榮革命傳統的廣州的演出，會更加強兩國人民在反對帝國主義鬥爭中的戰鬥友誼。」

演出開幕式在熱烈愉快的氣氛中進行。中國人民解放軍陸、空、海部隊的文藝工作者代表並向捷克斯洛伐克「維特·尼耶德利軍隊文藝工作團」獻花和獻旗致敬。

接着，捷克斯洛伐克「維特·尼耶德利軍隊文藝工作團」全體團員開始了精采的音樂和舞蹈表演。他們一共演出了二十三個節目，包括合唱、獨唱、舞蹈、和管弦樂。每一個節目都引起了波濤般的經久不息的掌聲和歡呼，很多節目被要求兩次表演。演出直至深夜十一時半才結束。最後，中國人民解放軍駐廣州部隊文藝工作者代表向捷克斯洛伐克「維特·尼耶德利軍隊文藝工作團」獻花致謝。

【文訊】中國人民解放軍中南軍區、第四野戰軍政治委員譚政將軍在八日上午十時接見捷克斯洛伐克「維特·尼耶德利軍隊文藝工作團」團長雅羅斯拉夫·維賽利。該團藝術指導拉吉姆·德爾斯、政治委員依萬·納波來德納、教育幹事巴雷拉斯·斯德羅克等隨同進見，在座者尚有中國人民解放軍中南軍區、第四野戰軍參謀長黃永勝、政治部副主任梁必業、邱會作。

廣州曲藝大隊

準備出發佛山

在梧州演出時極受歡迎

【廣州九日專訊】廣州市文教局領導下的廣州曲藝大隊，自今年六月初奉命到梧州及西江各中小城市舉行巡迴宣傳演出，所經各地極受群衆歡迎。如在梧州市單一個「雷雨風行清五毒」，便連續演出了廿餘場，打破了該市的劇場演出紀錄。工人們都受到很大的教育，提高了階級覺悟，對梧州市的「五反」運動起了一定的推動作用。另方面在粵劇改革方面，對各地的粵劇界文藝工作者也起了很大的影響。

八月中該隊完成了第一階段的流動宣傳任務後，集中回廣州，爲了進一步的提高隊員的思想，進行一次「四評」總結（評工作、評學習、評生活作風、評藝術關係）。通過了「四評」運動，該隊全體隊員，在思想意識和業務方面都提高了一步，準備在最近出發往佛山、石灣等地，配合運動需要作短期的宣傳演出。

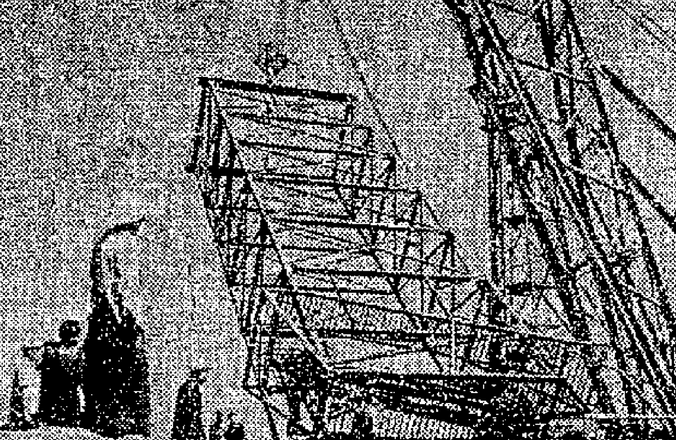

我們偉大的祖國　塘沽新港是依靠人工改造海灘、改造自然而成的。在不久的將來，塘沽新港第一期建港工程完成後，萬噸的輪船就可以在這裏自由地裝卸貨物。這是塘沽新港的吊車船正把打樁機吊下水去，在水裏穿鋼桿的情形。

通過郵局代辦

廣州益元藥材行 生意好轉有盈利

上兩月均獲純利達一千萬元

【廣州九日專訊】廣州市槳欄路益元藥材行經勞資協商會議後，資方經營信心提高，並想到了新的道路——聯繫郵政系統推廣銷路，在廣大的新開闢的市場上，終於找到了大批顧客，七月份開始有了可觀的盈利。

勞資協商會議決定了新的推銷方法後，店員工人便積極地搞起來，打聽了各地的藥材商號，廣泛地寄出行情表，並告訴他們可以郵購，需要什麼貨，可以從郵政寄出，貨款隨交郵局，通過郵政系統購運貨物，小宗大宗都可以辦到，手續簡便，費用也低，因此，各地顧客大爲歡迎。益元行發出三千幾份行情表，立刻引起反應，七月份紛紛收到購貨單，一下子在兩廣地區如防城、紫金、和平、羅定、崑源、清遠、韶關、台山、惠州等地發展了約三百戶顧客，相當於從前所存各地顧客的十倍。開拓了新的廣大的市場後，營業務便大大好轉，營業比重完全改觀。原來各地的營業數字佔百分之三十，七月份已佔百分之七十，七月份營業數字不僅比「五反」期間大大增加，比較「五反」前的今年一月份也增加了百分之二二二·〇九，並遠超過去年最高月份的營業額的百分之三十以上，八月份繼續增加了一些，因而改變了虧蝕現象，七、八月份均獲純利達一千萬元左右。

武漢提拔幹部 負責領導工作

挑選出一千二百多人

【新華社漢口八日電】在偉大的「三反」運動勝利的基礎上，武漢市各機關、企業根據中共中央和中南局的指示，在中共武漢市委員會和武漢市人民政府的領導下，堅決貫徹執行黨的幹部政策，認眞挑選、提拔了一千二百六十七個優秀幹部到各種領導崗位上來。「三反」運動開始後，中共武漢市委員會和武漢市人民政府就十分注意這個工作，中共武漢市委員會組織部在今年三月初即發出指示，要求全市各級組織、人事部門在「三反」運動中認眞考察與了解幹部情況，注意新生力量的生長，發現提拔幹部的對象，並在運動中有意識地加以考驗和培養。市人民政府並在四月中召開了全市人事工作會議，專門研究幹部的培養和提拔問題，逐級佈置，爲「三反」運動以後大批提拔幹部作了準備。「三反」運動末期，中共武漢市委員會召開的全市組織、宣教工作會議，也貫徹了中南局積極建黨和大膽放手提拔幹部的方針。經過這樣充分的動員、佈置以後，即有領導地進行了幹部的挑選提拔工作。

這樣做的結果，不僅補充了幹部缺額，而且基本上改變了過去許多部門由於幹部缺乏造成的無人負責的現象，現在全市各級組織基本上都已有人負責，並有一部分配備了正副職。特別是有重點地調整了一批老幹部充實區級組織和工廠企業部門，因此現在基層工廠企業的領導已大大加強。在挑選提拔幹部的過程中，各級領導堅持了德才兼

丁玲所獲獎金 捐辦兒童福利

全部合人民幣三億餘

【新華社北京八日電】榮獲一九五一年斯大林獎金的「太陽照在桑乾河上」作者丁玲，曾在六月八日中華全國文學藝術界聯合會舉行的慶祝會上，宣佈將全部獎金五萬盧布（合人民幣三億三千七百七十萬元）捐給中華全國民主婦女聯合會兒童福利部用於兒童福利事業。全國婦聯已徵得丁玲同意，決定把捐款五分之一作爲獎勵優秀的兒童文藝讀物的獎金，其餘用來購買幻燈機和幻燈片，有重點地轉發到農村去，向農村的兒童和母親們進行婦幼衛生教育和宣傳蘇聯兒童和新中國兒童的幸福生活等。

番禺選種結束

獲優良稻種六百萬斤

【廣州九日專訊】番禺縣的夏季水稻選種工作，已經全部結束。選得了各種優良稻種共六百八十三萬八千八百市斤。在這次選種工作中，共有十九萬八千三百九十一人參加，選種面積達十八萬七千四百八十四市畝。三區梅山村全村農民在三天內就選到六千多斤禾串。有許多地方農民把夏收、除蟲、夏種等工作，結合起來做。三區一部分不及選種的鄉村，也認識到優良稻種的好處，紛紛向鄰村換取優良稻種。

歡慶土地回了家

插個燈籠在田中

潮安　五區東鳳鄉貧農李貞海，解放前因欠官僚地主陳政一些租債，無法交還，自己僅有的一畝多地，便被陳政強奪去，貞海心痛如刀割，但敢怒不敢言。這次，鄉里打倒了地主階級，分田時，恰恰分給貞海，這塊田地回家來，夫妻二人大歡喜，開了一個家庭會議，商量要如何表示感謝毛主席的恩情，結果決定買一枝燈籠，上面寫着：「土地回家，感謝毛主席、共產黨、人民政府。」來表示自己的心意。還在一塊布上寫了四句詩，加上桐油，掛在燈籠頂。

貞海將這支燈籠插在回家來的那坵園田中，還買了許多紅蠟燭，這枝翻身燈籠，一連點亮了七夜。

大埔　匯城村致仁居讀報組長黃學錦，是在去年土改第一階段中湧現出來的積極分子，去年九月，她領導致仁居羣衆成立了讀報組，大家選她做組長。

她是一個很好的讀報組長，十多月來，不管是否讀報時間，只要有閒，就拿報紙請識字的人讀給她聽，而且還學習唱山歌。

開始讀報時，因大家還不習慣，有些人不來聽，她知道後，不怕麻煩，和顏悅色去勸導人家來聽報。她關心羣衆問題，有時，報費油燈收不夠，她寧願自己多出一些。

澄邁　縣錦璧鄉完成土地改革後，農民普遍認識搞好農業生產不但可以改善提高自己的生活，而且能夠增加抗美援朝的力量，同時可以積累資金建設祖國，創造未來更好的日子。所以該鄉農會幹部、青年團員等積極分子便起來帶頭組織互助組，推動生產工作，幫助農民解決夏耕生產各種困難。全鄉計組織互助小組一百四十八組，參加的農民共有一千零二十三戶，佔總戶口百分之七十以上。夏耕時一般加了一犁一耙，並且在互助組的推動下，半月前插秧已經結束，現在正繼續中耕除草及進行追肥。

粵省援朝手術隊

第五隊返抵廣州

蔡恆祥醫師報告工作情況

【廣州八日專訊】廣東省抗美援朝志願手術隊第五隊一行十八人，於九月七日返抵廣州，同行的還有廣西隊。廣東省人民政府衛生廳於四日下午開會歡迎。到會的除衛生廳陳汝棠廳長及全體幹部外，並邀請市衛生局李達潮局長、中大醫學院王季甫副院長、省人民醫院古鴻烈院長、光華醫學院教務長梁匯鳴等一百餘人參加。

會上首由陳汝棠廳長代表全省衛生工作者致熱烈歡迎，並勉勵手術隊把前方寶貴的經驗和工作精神帶到原崗位去，進一步搞好愛國衛生工作。

繼由廣東省抗美援朝志願手術隊第五隊代表蔡恆祥醫師、廣西隊代表成治忠醫師介紹抗美援朝前線的工作情況，報告了美國對朝鮮和平人民和俘虜的殘酷暴行，激發了每一位到會者同仇敵愾的心情。歡迎會至九時半結束。

江門農民購新農具

人民機械廠所製農具效力很大

抽水機能使單造田成爲雙造田

【江門四日專訊】江門市人民機械廠所製各種農業機械，已經銷供應農民。抽水機現在每月可製造八部，普通一部十二吋抽水機可灌溉一千五百畝田，在抗旱、排水上起作用頗不少，可幫助把單造田變爲雙造田，可使旱地變爲水田。另一種是打禾機，每月可製造五十部，每一個人每小時可打稻穀二百斤，比舊式的打禾方法快幾倍。其他還有碾米機、榨糖機等。

江門郊區廿一鄉農民紛紛向人民機械廠訂購抽水機、打禾機，或請該廠工人去安裝。

農村試行速成識字

高鶴縣獲顯著成績

廿六小時突擊完成二千多字

【廣州九日專訊】高鶴縣（原鶴山高明）是廣東省推行速成識字法的試點縣之一。該縣領導對這一工作很爲重視。當該縣出席中南區推行速成識字法會議的代表回縣後，便馬上組織了速成識字運動委員會，集中專職教師十八人進行訓練，成立工作總隊，展開籌備工作。

八月八日，該縣工作總隊開向該縣試點鄉——鎮南鄉，展開宣傳動員組織工作，先後舉行了幹部會、農協小組會等座談會，把學文化的意義、速成識字的根據和速成識字法的效果，向羣衆清楚交代。在十七日晚及十九日晚該鄉的石嶺村實驗班和小范村實驗班即先後正式上課。

石嶺高級組十二人用二十六小時突擊完成二千二百零五個生字，中級組廿三人二十八小時完成了一千三百生字。低級組五人二十八小時完成了六百二十個生字（高級組原識六百至千五字，中級組五十至五百字，低級組五十字以下）。

從該縣實驗班工作中，說明了速成識字法在農民羣衆中推行是受到農民歡迎的。該縣在實驗工作中把廣州話拼音方案精簡了（刪了九個複韻），把三十八個聲符單韻符學識了，便進行突擊拼音生字，再把廿一個複韻學識了，才突擊三拼音生字，這樣使學員很快能夠看到學習成績，把學字母的困難分散了作兩次學。

日共統戰競選綱領 即爲聯合政府基礎

中央指導部發佈了方針提綱 必須用一切力量擊敗自由黨

【新華社北京九日電】塔斯社東京七日訊：「赤旗報」刊載了日本共產黨中央指導部發佈的關於共產黨在即將到來的國會選舉中應當遵循的方針的提綱。提綱指出，突然解散國會是出於美帝國主義者的指使。美帝國主義者想藉此把反對黨派弄得措手不及，沒有工夫進行競選準備；他們想扼殺人民爭取和平與獨立的鬥爭；他們還想用行賄手段和各種迫害手段來重新建立腐朽的皇室官僚制度，扶植賣國的官僚勢力。這種種情況都說明，在人民的不滿與反對情緒日益增長的情況下，美國反動派的備戰政策已遭到徹底的失敗，因此賣國的自由黨已走到土崩瓦解的邊緣。

提綱寫道：即將到來的選舉將是一場嚴重的鬥爭。如果我們在這次大選中被擊敗，下屆國會將會成爲贊成重新武裝、修改憲法和使日本人民當砲灰的國會。如果我們得到勝利，下屆國會就會成爲贊成全國人民起來反對美國反動派的佔領政權的國會，變成革命鬥爭的廣大戰場。

提綱向共產黨員提出一項任務，要使共產黨提出的民族解放民主統一戰線競選綱領成爲全國人民的競選綱領。

這種工作的成功將決定競選期間民族解放民主統一戰線的發展。共產黨員應當採取統一戰線的策略，依靠工人與農民的聯盟，重視他們的革命要求。

提綱指出：全體共產黨員在這次競選中面臨着以下幾項主要任務：

（一）爲民族統一戰線提名的候選人當選而鬥爭，團結希望擊敗自由黨的一切民主黨派、團體和愛國者，在這方面要保留參加競選的一切黨派的行動自由和相互批評的權利。

（二）對使國民分裂的政策進行鬥爭，嚴厲指摘社會黨的分裂政策。

（三）共產黨提出的統一戰線競選綱領應當作爲統一戰線和聯合政府的基礎。

（四）必須用一切力量擊敗自由黨，使一切正直的自由黨員脫離自由黨。

（五）組織人民委員會來揭露選舉陰謀，保衞黨，使對它的候選人進行的挑釁、攻擊和暗算不能得逞；同時必須對黨內情況提高警覺。

（六）全體黨員在參加選舉過程中必須懷着這樣一個堅定的信念：如果全國人民不能團結一致，民族解放就不能實現，如果共產黨不能得到勝利，全國人民的團結就不能實現。

提綱接着概略地指出競選期間的主要宣傳任務，即列舉具體事實來揭露自由黨的行徑，說明日本的實際情況，廣泛宣傳黨的新綱領，使全國人民認識廢除單獨和約和一切有關的協定的必要性。提綱寫道：「必須特別強調解釋和平國家——首先是蘇聯和中國——的實際情況以及它們的經濟與社會發展的政策。」

日財閥出錢出力 支持自由黨競選

「捐獻」一億五千萬日元爲活動基金 迫使吉田與鳩山合作以免分散實力

【新華社北京九日電】東京消息：日本的財閥集團正在秘密地積極支持日本人民之敵自由黨進行大選。他們希望自由黨繼續執政，照舊推行反動政策，以保障財閥集團的利益。

據共同社透露，日本財閥希望在大選中產生「一個和共產黨劃清界線的保守政權」。而他們心目中的保守政權的組成者就是現在執政的自由黨。共同社說，「可靠人士」二日透露，「一羣日本大企業家代表」正在「政治舞台幕後秘密活動」。他們「保證在即將舉行的大選中全力支持自由黨」，並「答應在財政上支持自由黨，以使日本共產黨不能得逞」。前藏相（財政大臣）、自由黨鳩山一郎集團的主要人物石橋湛山已向日本財閥集團提出向自由黨「捐獻」一億五千萬日元的「競選基金」的要求。「這些日本企業家表示一致同意給自由黨以全力支持」。同時，財閥集團也正以「財政援助」爲手段，對自由黨施行壓力，促使自由黨內部吉田和鳩山一郎這兩個集團在大選中採取一致的步調，以避免削弱自由黨的力量。上述「可靠人士」說，「這些大企業家答應給予財政援助還有一個條件，那就是自由黨必須彌補吉田和鳩山一郎兩派間的裂痕，以爭取全國的選票」。

共同社透露，財閥集團在大選中「全力支持」自由黨的目的在於使自由黨「再掌政權，穩定政局」，並「維持經濟現狀」。這就是繼續對外從屬於美國資本，對內是鎮壓人民，摧毀和平工業。日本財閥所希望於自由黨的，就是繼續維持這樣的違反日本人民利益的局面。

共同社又透露，這次與自由黨進行幕後交易的日本大企業家的代表有二十個人，包括日本開發銀行總裁小林中、日本郵船會社社長淺尾新甫以及與美國德士古公司有密切關係的日本石油會社社長佐佐木彌市。事實上，過去自由黨的主要經費來源之一就是這些財閥集團人物所經營的企業的「捐款」。例如，僅根據自由黨所公開的數字，日本郵船會社在從去年五月到今年四月的一年間，就曾「捐」給自由黨五十萬日元。

家庭婦協號召反戰 吉田政府制止競選

【路透社東京九日電】日政府管選舉事人員，九日警告日本家庭婦女協會，請她們不要用協會的名義，從事強烈的競選活動。

吉田政府的選舉委員會辦事員一人，曾往訪協會某代表，警告她說，協會並沒有用政治團體的名義註册，因此在競選期中，必須保持緘默。

據日當局報告，在日本中部有許多家庭婦女團體，曾經拿着「支持反對擴軍的候選人」的標語遊行。

擁有會員一百萬人的家庭婦女協會近曾發動抵制「戰爭」玩具的運動，不叫兒童們玩弄玩具手槍、坦克車與飛機。

欲得我一票 須如此這般

日本一女選民的條件

【合衆社東京九日電】有日本女選民一人，九日投函每日新聞，提供三點，作爲此次普選淨化的標準。她的投函稱，欲當選議員者，應該符合下列條件：一、不能有妾侍，二、不許在家庭以外飲酒，三、所得薪金應全部交給太太。

吉田政府榨人血 用血漿賺取美元

長崎廣島人的血價特高

【合衆社東京九日電】據英文日本新聞稱，日本最新輸出品之一是血漿。

該報稱，長崎與廣島居民的血漿在國外市場上的市價特高，因爲它對原子彈令有豁免性。

日方輸出血漿到國外，現在每年能賺到約廿七萬七千美元。

有兩個十幾歲的孩子於出賣血漿後，把他們拿到的錢去玩彈子球機。

這兩個孩子是日本北部福島縣的人，一個十六歲，一個十七歲，他們在失血後，疲憊不堪，而且身上不名一文，現已爲警方收留。

邱吉爾如暫離職 巴特勒代理首相

【法新社倫敦九日電】倫敦唐寧街十號八日晚發表公報說：在英首相邱吉爾休息時，暫由財長巴特勒代理首相職務。

邱吉爾準備休息數天，而艾登也將於九月十四日由倫敦赴斯特拉斯堡。

日人民集會紀念國恥日

舊金山條約簽訂滿週年

【新華社北京九日電】塔斯社東京八日訊：九月七日，在東京郊區武藏野舉行了一次有五千人參加的大會，紀念日本的國恥日——舊金山條約簽訂一週年。這個大會是由日本共產黨、勞農黨、日本農民協會及其他民主團體召開的。

十四國加入聯合國 美國集團再度阻撓

巴基斯坦支持蘇聯建議

【路透社聯合國八日電】聯合國安理會八日否決了蘇聯提出允許十四個國家加入聯合國的建議。

只有巴基斯坦是支持蘇聯建議的其他唯一國家。土耳其、英國、法國及智利均棄權。美國、巴西、希臘、台灣國民黨及荷蘭均投票反對。

因未有獲得七票多數票，蘇聯的建議遂未獲通過。

申請加入聯合國的，計有蒙古人民共和國、保加利亞、羅馬尼亞、匈牙利、阿爾巴尼亞、意大利、葡萄牙、芬蘭、愛爾蘭、約但、奧地利、錫蘭、尼泊爾及利比亞等國。

摩洛哥問題 交聯大討論

【法新社聯合國九日電】阿拉伯及亞洲十三個會員國九日正式提請，將摩洛哥問題列入下屆聯合國大會議程內。該項請求是寫在致聯合國秘書長賴伊的信內的。

保加利亞的工人療養所

保加利亞人民八年來經濟建設的偉大成就

昨天是保加利亞解放八週年紀念日。在這八年裏，一個落後的農業國家以驚人的速度走向工業化。明年全國的發電量將達到戰前的七倍。

一九四四年九月九日，保加利亞人民在英勇蘇軍戰勝德國法西斯匪軍的勝利進軍下，舉行反法西斯起義，從君主——法西斯分子的手中取得了政權。自從祖國陣線政府成立以來的八年中，保加利亞人民在共產黨的領導下，勝利地沿着人民民主的道路向社會主義前進，並已在國家工業化、電氣化和農業機械化、集體化的工作中取得偉大的成績。

一九四七年——兩年恢復計劃

在一九四四年解放前後，保加利亞是一個工業很不發達、農業落後的國家。它沒有自己的機器工業、冶金工業和化學工業，工業在國民經濟中的比重只佔百分之二十六，而戰爭破壞又使工業生產降到一九三九年水平的百分之六十四。但是，在共產黨的領導和蘇聯的援助下，解放了的保加利亞人民英勇地開始了重建祖國的工作。在一九四七年，保加利亞開始執行恢復與發展國民經濟的兩年計劃。在計劃期間建立了五十三個大工業企業，其中有十七個是重工業工廠。在南方的馬里查河上，建立了一個新的工業城市——季米特洛夫城。一九四八年兩年計劃完成時，保加利亞工業總產量已超過戰前水平百分之七十一•五，重工業生產超過戰前水平百分之一百二十三。農業總產量也超過了戰前水平。

一九四九年——五年建設計劃

一九四九年保加利亞開始執行五年計劃，進入大規模經濟建設時期。五年計劃的主要任務是，循着國家工業化、電氣化和農業機械化和集體化的途徑建設保加利亞的社會主義基礎。計劃規定：一九五三年工業總產值超過一九四八年水平百分之一百一十九，重工業生產增加到一九三九年水平的六•八倍，煤的產量增加到三倍，電力產量增加到七倍以上，礦產增加到二十一倍，機器製造業增加到六十五倍。五年計劃實現後，工業生產與農業生產的比例，將由一九四八年的三十比七十變爲一九五三年的四十五比五十五，重工業與輕工業的比重也將發生變化。計劃並規定在擴大農業機械化和集體化的基礎上，一九五三年的農業總產量應比一九四八年增加百分之五十七。

四年內超額完成

由於保加利亞人民的忘我勞動，由於蘇聯的全面援助，五年計劃將在四年內先期超額完成。在一九五一年，礦砂的產量已經比一九三九年增加了十七倍，煤的產量增加二倍，化學品的產量增加了五倍，金屬製品的產量增加十四倍，工業總產量達到一九五三年水平的百分之九十七，工業在國民經濟中的比重已超過五年計劃規定的目標，達到百分之五十七。今年第二季工業總產量比去年同期又增加了百分之十九•四，其中鋼鐵增加了百分之九十七，礦砂增加了百分之四十一，煤炭增加了百分之十二，預計今年工業總產量將比一九五一年增加百分之二十四•四，即超過五年計劃最高水平的百分之十六•五。保加利亞的機器製造業發展特別迅速。現在，它的生產比一九三九年增加了一百二十倍，並且在大量生產汽車、拖拉機、各種農業機器、紡織機器和採礦工業及運輸業所需的機器。一九四八年保加利亞機器製造業只能供給本國所需機器的百分之四十二，一九五一年則已能供給本國所需機器的百分之五十八。

保加利亞的電力工業和電工器材工業也有重大的發展。由於解放後大規模建設發電廠和水力發電站，一九五〇年的發電量已超過戰前一九三三年到一九三七年五年中的總和。一九五一年保加利亞又建立了四個水力發電站和兩個火力發電廠，保加利亞每人所消耗的電力相當於一九四四年的三倍，全國電氣化的村莊共達二千三百個。隨着新發電站的完工，一九五三年的發電量將達到一九三七年的七倍。電工器材工業生產二百多件新產品，其中包括強力電動機、發電機和各種電氣設備與電力機器，今年它的產量將比去年增加百分之四十。

農業機械化佔到一半

農業機械化和集體化的成就也極爲顯著。保加利亞現在已建立了一百四十個機器拖拉機站，共擁有一萬二千多台拖拉機和一千台聯合收割機。在一九五一年，保加利亞全部田間工作已有百分之三十四•七是用機器來操作的，農業合作社田間工作機械化的程度達到百分之五十五，國營農場田間工作機械化的程度則達百分之六十到七十。按照自願原則組織起來的農業合作社，已在農村中取得決定性的勝利。現在每一個農村都建立了農業合作社，產糧區基本上都已合作化。農業合作社的數目已由一九四八年的一千一百多個增加到二千七百三十八個，參加的農民已超過農民總戶數的百分之五十二，加入合作社的耕地佔總耕地的百分之五十一•三五。在農業機械化和集體化的基礎上，今年保加利亞許多農作物的產量，將超過五年計劃的最高水平，其中小麥超過百分之四十六•二，棉花超過百分之四十八，甜菜超過百分之三十三•六，煙草超過百分之四十四•四。

保加利亞人民在八年來所獲得的偉大成就，充分顯示出人民民主制度的優越性，說明在人民民主制度下，一個落後的農業國家是以怎樣驚人的速度走向工業化。在保加利亞共產黨的領導下的保加利亞人民，爲自己的勝利和蘇聯的援助所鼓舞，必將達到社會主義的勝利。【新華社北京九日電】

埃及如此土改 每人所有農地禁逾二百英畝

納吉布令各政黨改組

【路透社開羅九日電】埃及新總理納吉布已兼任埃及軍事總監。

這是在新內閣經過一整夜的會議後，由一個發言人宣佈的。經過了九小時半，到九日拂曉，才結束的會議後，會議通過了兩項法令：（一）每人擁有農地不得超過二百英畝；（二）埃及各政黨必須改組。

摩薩台 延期召開議會 擬接受英美條件

【法新社德黑蘭八日電】伊朗總理摩薩台決定了把定於十日舉行的議會緊急會議延期召開，據此間觀察家八日晚表示，這可能是因爲英國看來似乎已準備提出新的讓步。

摩薩台是在收到了杜魯門和邱吉爾的聯合照會，說要提出解決石油爭端的新建議之後，才取消召開議會緊急會議的。

伊朗方面一致認爲，摩薩台不會放棄他原有的立場。那就是，英伊石油公司必須完全拋棄一九三三年的石油協定。

觀察家認定，必須英國進一步提出讓步，才能有新的有利的發展。

【法新社倫敦八日電】英外交部八日已收到，關於英駐伊朗代辦米德爾頓及伊朗總理摩薩台於七日會談的報告。據靈通方面消息，

國際教育影片在維也納展覽

蘇美英法瑞奧印七國參加

【法新社維也納八日電】國際教育影片展覽會八日在此間開幕，參加展出者有蘇聯、美國、印度等七國。除舉辦此次展覽的奧地利外，英法與瑞士等國展覽的影片共計有六十六套。印度有關於地理知識的短片，英國展出者係關於原子與原子能的影片。蘇聯所供給的短片，包括農業機械化等。

李奇微覬覦蘇境

連日在土蘇邊境「旅行」

【法新社安卡拉九日電】西歐盟軍總司令李奇微，九日繼續在土耳其——蘇聯邊境旅行。他訪問了蘇里卡密斯及卡斯鎮，土耳其地面部隊司令卡拉里偕行。

母鷄生蛋紀錄 九小時二十一枚

【本報訊】倫敦五日訊：英國北郊郡某農場養有一隻四齡的意大利種力行鷄，它在九小時內，生出了廿一枚鷄蛋，造成了母鷄生蛋的全世界最高紀錄。在它生這樣多的蛋以前的九天中，它每天生蛋的紀錄是：三•三•四•四•三•一•五和十三。這隻白色母鷄是力行鷄和一隻紅色羅島鷄交種生出來的。

推翻遠東國際軍事法庭審判 杜魯門要「大赦」日戰犯

命令成立「戰犯寬赦假釋局」

【新華社北京八日電】據塔斯社華盛頓七日訊：九月五日，美國總統杜魯門發表一項行政命令，成立「戰犯寬赦假釋局」。這個機構的職務是就「需要美國政府根據日本政府的建議對美國政府成立的法庭或遠東國際軍事法庭關於日本戰犯的判決作出寬赦、減刑或假釋的決定的案件進行必要的調查，並向美國總統提供意見」。

美國政府的這個新決定，露骨地違反了波茨坦公告、遠東委員會的決定及其他關於日本的國際協定。在杜魯門頒佈這個命令以後，日本政府將更加大規模地提前釋放戰犯。十分顯然，華盛頓的這個決定的目的在於儘快地復活日本軍國主義。

聯合國有人牟利 轉賣平價威士忌

【法新社紐約八日電】美國烈性酒零售商同業公會的主席八日說：聯合國職員和各國駐聯合國代表團在美國買了這麼多威士忌酒，假如他們喝光他們所買的酒，他們將從元旦到聖誕節每天都酩酊大醉二十四小時。

他指摘聯合國代表購買免稅的酒而轉賣給通常公民，並說他將要求美國議會調查此事。

聯合國代表團們可以用十五元的代價買一箱威士忌酒，而在舖子裏，可以值得七十元。

黎巴嫩 政府總辭

【法新社貝魯特九日電】黎巴嫩政府九日上午在情報部長胡賽恩•埃爾•阿勒杜拉宣佈辭職後，接着也全體辭了職。

迎接亞洲及太平洋區域和平會議

和平是人類的火炬 可蘭經裏寫得明白

印尼回教徒在祈禱時講解和平

【新華社北京八日電】印度尼西亞人民籌備亞洲及太平洋區域和平會議的工作日益開展，各階層人民擁護和平會議的越來越多。在最近舉行的一個回教徒祈禱會上，印尼回教徒哈夷烏斯曼在講經時說：「宗教與和平是不可分割的。例如：美國在朝鮮進行細菌戰，證明了美國不顧人道和宗教。所以我們愛人類的回教徒必須爲和平而鬥爭。如果沒有和平，我們回教徒也不能得到平安」。印尼前萬丹州州長艾哈邁德•哈迪布最近說：「在可蘭經裏寫得很明白：『和平是人類的火炬』，因此，在和平事業上沒有回教徒和基督教徒的區別。」印尼日惹地方議會會長、馬斯友美黨日惹地方組織中央委員會委員長朵荷最近在答覆印尼保衞和平委員會的詢問時稱：「談到將在北京召開的和平會議，我認爲，任何爲了和平的事業，都應該得到全人類的支持和同情。」他又指出：和平是拯救人類的必要條件。

印尼瑪琅區保衞和平委員會在八月十一日召開了會議，出席的有十五個團體的代表。會上決議召開瑪琅區域會議討論瑪琅區和平委員會的組織問題。此外，以印尼總工會爲首的瑪琅區域和平會議籌備委員會已宣告成立。

建築木業工人工會國際 擁護世界人民和平大會

【新華社北京九日電】據塔斯社赫爾辛基訊：建築木業工人工會國際（世界工聯產業部之一）行政委員會本月初在赫爾辛基舉行例會。會議通過了關於籌備世界人民和平大會的決議說：我們不願我們的家庭遭受破壞，我們不願有另一次戰爭和千萬新的犧牲者，我們不願有可怕的災害。工會運動分裂派所支持的資本家們正在準備戰爭，發動人民一致鬥爭就可以把它制止，這就是我們所以大聲疾呼，百折不回地號召爲和平而鬥爭的緣故。決議最後號召建築工人、木材工人和建築材料工人們，充分準備將於十二月在維也納舉行的世界人民和平大會，要在工地和工廠討論這一個問題：選出代表出席全國和平大會，使自己的意志能在世界人民和平大會上表達出來！

亞洲及太平洋區域國家介紹

緬甸

緬甸在我國雲南的西南面，有鐵路可通到我國邊境。它的面積有六十七萬八千餘方公里，人口有一千七百餘萬。緬甸北部多山，中部延伊洛瓦底江流域，土地肥沃，物產豐富，是全世界著名的產米國家；礦產蘊藏也很富饒，有銅、鐵、錫、鉛、鎢、石油等；石油產地在北部仁安羌，那裏有一條油管直通南部沿海的港口仰光，長達四百六十公里。鎢礦產量僅次於中國，佔世界第二位。

在六十多年以前，英國派兵佔領緬甸，把緬甸變成它的殖民地。第二次世界大戰中，緬甸又遭受日本帝國主義的蹂躪。日本投降後，英國又想回來重新統治緬甸，可是緬甸人民在緬甸共產黨的領導下，展開了鬥爭。一九四八年一月，英國允許緬甸「獨立」。現在，緬甸名義上是「獨立」了，實際上還是受到控制。

前面說過，緬甸是個富饒的國家，但緬甸人民卻過着貧困的生活。因爲緬甸的經濟命脈，還是操在英國人手裏；英國的大資本家在緬甸開了五家規模很大的公司。最近美國資本家，把魔爪伸入了緬甸，榨取緬甸人民。

緬甸人民始終不懈地進行着爭取民族解放的鬥爭，一九四九年三月，一個包括緬甸共產黨的人民民主陣線在普羅姆宣佈成立，一九五〇年三月，人民民主陣線召開代表大會，決定了實行土地分配等政策，並推選緬共領袖德欽丹東爲人民民主陣線的主席，領導人民繼續進行鬥爭。幾年來，緬甸人民受到中國人民革命勝利的鼓舞，爭取自由獨立和世界和平的信心更加堅強了。

美煤礦工潮 仍在蔓延中

【合衆社匹茲堡八日電】路易士雖然頒佈了立時結束罷工的命令，但賓夕法尼亞州南部軟煤礦場的非正式罷工，八日正在蔓延。

在遊行糾察隊於晨間工人換班時，開始封閉礦場，宣佈罷工後不久，聯合礦工工人的首領們已正式傳得通知。各礦場仍繼續關閉，預料迄八日晚，至少有廿四個礦場關門，受影響者將達一萬九千五百人。該區共有工人三萬五千名。

據第四區聯合礦工工會主席貝因斯稱，該區有礦場七處，受罷工影響者將有六七千人。

伊朗將石油售美

美國經紀人宣佈 已僱到油船可運至美各港口

【法新社柯羅拉多州丹佛城八日電】據「丹佛郵報」八日報道：自稱丹佛有兩個經紀人，已與伊朗國家石油公司訂簽在美國銷售石油的合同，他們現已找到運輸石油的油船，目前正與美國城市服務石油公司接洽中。

該消息說：這兩個經紀人，華德倫和奈爾洪已跟紐約經紀卡特接觸，他有油船可將伊朗石油載運至美國各港口。

美國城市服務石油公司總裁瓊斯，現正在德黑蘭跟伊朗政府舉行談判。

【法新社倫敦八日電】外交界人士八日表示，關於有一批美國專家已在伊朗南部發現新的石油埋藏量的消息，他們無法證實或否認。根據該消息，這些專家，是美國德里爾•麥克斯哥公司人員。

飯桶冠軍 飽食而死

【路透社東京九日電】有兩個上星期日在鄉村舉行食量比賽的得勝者，都因爲吃得過多而死掉了。

一個是三十歲的農民，他獲得了「吃麵包比賽」的冠軍，不久便因窒息而死掉。

另一個是五十七歲烘餅師，他獲得了「吃麵條比賽」冠軍，不久也因窒息而死掉。

國際園藝大會 蘇聯派人參加

代表五名即赴倫敦

【路透社倫敦八日電】國際園藝大會八日在此間開幕，蘇聯於本日通知，它也將派代表參加。代表五名現正匆忙辦理由莫斯科來此間的簽證手續。卅個國家的專家將在此間會一週。會議討論問題之一，將討論Krilium的功用，據稱，此種物質，將可令堅硬的黏土變爲鬆軟。

英人民代表團赴蘇

一行十五人訪問莫斯科

包括講師音樂家藝術家工程師

【路透社倫敦八日電】英國人民代表團一行十五人，八日由倫敦首程前往訪問莫斯科。他們包括了大學講師、教師、音樂家、藝術家、工會理事和政黨人員。

他們當中有六人代表英蘇友好協會，六人代表英蘇文化關係協會，及三人代表蘇格蘭蘇聯協會。

蔣幫砲艇公海行劫 英旗商船被劫赴台

華安貨輪遇匪消息證實

【本報訊】台灣蔣幫又在公海上截劫商船。香港士丹利船公司的英旗貨輪華安號，最近在台灣海峽的公海上被蔣幫的砲艇截擊，劫往台灣。這消息已經倫敦勞合保險公司香港分公司證實。

華安輪是裝運一千九百二十九噸的貨輪，懸掛英國旗，上月十八日由香港開出，在最近和船公司失却聯絡。據士丹利公司的負責人說：這艘貨輪被劫去的消息傳出後，公司方面曾多方設法打聽它的下落，但是直到目前止，還未曉得被劫到台灣什麼地方，所以當時的詳細情形尚不清楚。但已經有關方面證實是被蔣幫劫去了。

台灣蔣幫在公海上劫船越貨的事件，兩三年來不斷發生。原來停泊香港後被蔣幫騎劫的輪船已有多艘，如一九五〇年八月二十八日深夜，停泊九龍深水埗海面的福華輪，被蔣幫特務二十餘人騎劫往台灣。停泊在油麻地避風塘的漁香、漁浦、漁揚、漁運四漁船、新生公司的益豐一號、二號漁船和華林公司的凱北利輪（又名大波），都是在香港內先後被蔣幫特務劫往台灣（蔣幫劫凱北利輪詳情見本報連日所載「最後一次的航行」一文）。

三年來，在公海上被蔣幫截劫的輪船，計有成興、大利華、和樂、祥興、捷喜、大中山、能嘶夫人、盛泰、神枝、茂生、北光、永生、民利、海后、約瑟芬慶拉、大福康、馬寶喜、福烈克莫士（西德貨輪）、成發、泰富、大美、聯民、有福、亨利昵伏、豐明、華利、和强、海鷗、洛克、菩雷、惠生、大金山等輪，這僅是一部份記錄，所有那些被截劫的輪船，所載貨物都被劫奪一空，而且都是被迫開往台灣或金門等地扣留。如一九五〇年一月一日被截劫的成興輪，被扣留金門島二十八天，船上所載貨物二百七十五噸全被劫走，並擄客十人；一九五〇年六月五日被截劫的祥興輪，被扣留了二十多天，所載貨物一千八百多噸被劫去；一九五〇年七月被截劫的盛泰輪，因爲蔣幫砲艇開砲射擊，當場被打死搭客八人、傷搭客七人和船員三人；一九五〇年七月被截劫的英輪北光號，被扣留三個多月，所載貨物四千噸全被劫去，値港幣二百餘萬元，還將船上中國籍船員六人擄去；一九五〇年十二月被截劫的民利輪，所載棉花一千多包及其他貨物全被搶去；一九五一年二月十八日被截劫的英輪約瑟芬慶拉號，全體船員的手錶、鋼筆、現金和値錢的東西都被搶奪一空；一九五一年三月被截劫的能嘶夫人輪，被扣留七個多月，所載貨物千餘噸全被劫去；一九五一年七月被劫的泰富輪，貨物千餘噸及船上儀器、船員衣物全被劫光；一九五一年四月被劫的西德商輪福烈克莫士，貨物九千多噸被劫光；一九五一年被劫的民利輪，被扣留兩個多月，貨物一千三百多噸全被劫去，船公司還用了大筆錢纔把船贖了出來；一九五〇年十一月被劫去扣留了十一個月的馬寶喜輪，不但貨物被劫光，全船損壞不堪；一九五二年二月被劫的永生輪，蔣幫要一千兩黃金去贖，後來船公司付了二萬九千港元才贖出。蔣幫所有這類劫船越貨的行徑，多數是在台灣海峽的公海上發生的，那些海面也是美國「第七艦隊」出沒的地方。

禁運打擊 日貨傾銷 香港經濟陷入絕境

倫敦發表上年香港年報

指出工商業蕭條航運貿易萎縮 失業問題嚴重居民難維持生計

【本港訊】據路透社倫敦九日消息：一九五一年香港年報九日在這裏發表，年報裏說：朝鮮戰爭和日本商業競爭的復活，已把香港嚴重的放於一種經濟上無辦法可想的境地。

年報說：香港商人，自一九五〇年十二月起，即開始遭受重大損失，因爲美國實行對中國幾乎全面的貨物禁運。自去年五月聯合國通過要求一切會員國對中國禁運後，香港更受到損失。

一九五一年底左右，許多小的貿易和航運公司都遭受到財務上的種種困難，另外一些公司則考慮把資金調到其他地區去活動。

同時，失業問題也嚴重起來了，因爲許多香港居民都降到難於維持生計的水平。

年報說：一九五一年的香港貿易額雖然達到五億八千一百萬英鎊（一九五〇年是四億六千九百萬英鎊），這點增加大部分是由於世界物價的上漲。實際的貿易數量，比一九五〇年反而減少了一百萬噸以上。

年報說，從遠處看，這項長期性的威脅是日本貨又在遠東市場上出現，在這以前遠東市場都是香港貨的市場。

由於生產成本較低，日本貨就可以奪取香港貨的市場。年報估計：香港現有人口超過二百萬多一點，比戰前人口約多四十萬。除軍隊和他們的家屬外，歐、美人約有一萬四千五百人。

中國的對外貿易，不僅有百分之七十轉向蘇聯和東歐各國……中國人已經證明：他們是可以不依賴香港的。

另一方面，美國和聯合國的種種禁運，也打擊了香港的商人。香港商人，如假報明去申請「重要物資許可證」，可能被處罰金兩萬美元和三年監禁。

如要從海外各國運戰略物資進香港，必須申請這種「許可證」。事實上這是香港政府的保證，證明這些物資只在香港使用，不再轉運到別處去。

被拉受罰 本錢搞光 無牌小販憤而自殺

其母泣不成聲訴說活不下去 「香港咁大竟冇佢容身之地」

【本報訊】「香港咁大，竟冇佢容身之地！」無牌小販黎時容，因時常被拉去處罰，本錢都給搞光了，爲了生活所迫，昨天憤然服毒自殺，幸被他母親發覺，忙召救傷車送往醫院救治。

黎時容住在西環第二街五十一號二樓。昨天下午，他的母親滿面淚痕，對記者說：黎時容今年二十四歲，一向做賣菜小販，因爲他父親也是賣菜小販，但是他們父子都沒有領到牌，所以時常被警察拉去處罰。

她說：黎時容是在西環正街擺賣青菜的，近來被拉過好幾次，本錢一天一天少，他把衣服都當光了，一次一次把當來的錢拿去繳罰款，小本經營，可是最近又被拉去受罰，眼看本錢和衣物都完了！」說到這裏，溫卿從袋子裏取出一大疊當票，眼淚一把，鼻涕一把的說：「先生，你看，這些當票都是他拿衣物去當的，現在一切都當光了，怎樣生活呢！」

她說：昨天下午二時，她見黎時容倘臥在冷巷的碌架床上不起身，便叫他起來把剩下的一些青菜提去賣，可是他搖搖頭說：「你去賣，我唔賣！」不久便聽到他嘔吐大作，才曉得他服毒自殺。溫卿說到這裏，又泣不成聲。

她後來說：她一共有子女五人，最大的就是黎時容，二十四歲，還有一個七歲，一個五歲，一個三歲，最小的出世才半個月。她說：「你看我怎麼辦呢？一家七口，現在只靠他父親賣些小菜生活，怎麼能夠維持呢？」說到這裏她又聲淚俱下了。她的鄰居，一個老婦也說：「香港咁大，竟冇佢容身之地！」言下長嘆不已。

黎時容昨天送入醫院經救治後，已無危險，但尚須留院醫治。

九龍城黃大仙區 不發燒臘店牌照

彭德昨如此答覆貝納祺

【本報訊】香港英國政府市政衛生局昨天下午舉行例會時，貝納祺大律師提出了九龍城黃大仙區由於無自來水供應及下水道工程，是否絕對不能發給燒臘店牌照的問題。彭德在答覆時說：「在一個隨時可能被清除的非法木屋區內，雖有人願意出錢來安置下水道及自來水設備，在這種情形下，市政衛生局的顧問也極難同意發給燒臘店牌照。」

殺工人囚犯 仍難免絞死

【本報訊】荃灣南新染廠發生的工人被同伴謀殺案，殺人犯黃德全月前已被高等法院判處絞刑。但死囚不服所判，昨經辯護大律師代表在合議庭提出上訴，請求將謀殺罪名改爲誤殺。法官認爲所持理由不足，仍判照原審處理。

兩潛回犯上訴 一個當被駁回

【本報訊】高等法院審訊兩宗出境潛回案，這是本年高院審理出境潛回案的第一宗。這兩個潛回犯因不服裁判署的判決，所以向高等法院提出上訴。審訊結果是一宗押後待查，一宗被駁回。

男子馮石，因犯「潛回」罪被裁判署判監一年。昨晨他在高等法院說，他的母親死了，因此他回到香港來辦理喪事。結果官判押候至本星期六上午審理，因爲這事要由警方去偵查一番才能決定。

另一個男子李滿祥也是潛回犯，他說是因爲路過香港去台灣，結果被警方發覺後拘控於裁判署，被判刑一年。昨晨他上訴後，遭高院駁回。

上週傳染病 死六十三人

【本報訊】據香港英國政府醫務處報告：截至八月三十日爲止的一週內，新登記的各種傳染病共三百六十五宗，因傳染病而死者六十三人。

在這些傳染病中，除了肺癆仍佔首席，計登記二百二十六宗，死了五十六人外，其他計有瘧疾四十三宗，死一人；腸熱二十二宗，死四人；痲症十一宗，死一人；痢疾七宗，死一人；白喉及阿米巴菌痢各五宗、百日咳四宗，水痘及嬰兒腳痺症各一宗。

殺人滅屍案 妾侍可作證

法庭昨天如此裁定

【本報訊】豬毛山謀殺滅屍疑案，昨晨在中央裁判署續審。

關於前天主控和被告方面爭論的妾侍是否可以充證人一點，昨晨法官說：「根據實例，妾侍是可以出庭作證的。」他並舉例說：約於一年前，高等法院法官顧德和審理新界屯門的一宗謀殺案時，就曾准妾侍出庭作證。但代表被告的陳丕士大律師仍請此事保留至高等法院再作裁定。

昨晨出庭作證的有警務處副處長屈侯和西區偵探幫辦斯格治。供證畢，陳丕士大律師卽要求將此案押候，改日再審。法官乃判將此案押候至本月廿六日上午十時發審。

此案被告兩人是同胞兄弟，首被告鍾華，二十六歲，鐵器工人；次被告鍾榮，三十六歲，潔淨局的汽車司機，都被控於今年八月一日一有謀殺女子何英罪。何英是第二被告的妻子。

王安家屬來信 感謝讀者援助

【本報訊】水務工人王安因提往開水喉以利救火，不幸被車撞死（詳情曾誌七月十八日本報），本報讀者對王安的慘死，非常同情，曾紛紛捐錢致函慰問，統計讀者對王安家屬的捐款，經由本報轉交的共有五十七元，都已交妥。頃接王安家屬來信託本報轉致各讀者，表示感謝。信的全文如下：

「大公報編者先生轉各位讀者先生：

「自七月十七日王安不幸因公被撞傷致死後，除了首先感謝職工會出錢出力負責幫忙我們料理全部喪事外，還要感謝消防局各位大佬們合力捐助了我們五百五十四元二角；大公報一羣讀者捐助三十二元；文匯報一羣讀者捐助三十四元。在香港這個社會裏，只有窮人才會知道窮人的生活痛苦。王安的不幸，我們曾經感到渺茫、絕望；但現在，我們又感到前途是光明的。

「我們將會好好地利用各位捐助的血汗錢，加上現正向水務當局追收遲遲未發給我們的恩卹金與退休金，並要求水務官代向衞生局領取熟食牌照。我們將會出盡辦法，生存下去。此致敬禮！」

死者王安家屬盧日紅、王笑眉、王國强 一九五二年八月二十五日。

船上殺嫂姪 青年昨解庭

【本報訊】七月一日在西環海旁均益倉第八號躉船上發生的青年操刀斬傷堂嫂和姪女疑案，疑兇梁姣前被送往神經病院留醫，直到前天才痊癒出院，昨午被警方押赴中央裁判署提堂。法官命押候一週再定期審訊。

被告男子梁姣，十九歲，三水縣人，被控七月一日在該躉船上傷害婦人黃月（三十九歲）、女童梁瓊（三歲）和梁彩娣（一歲）之罪。

他是在兇案發生時當場被抓住的，後解法庭，還押監中，後他在獄中呈神經病跡象，七月十六日，警方請求法庭將他送入神經病院。

今日天氣

晴，輕和或中和南風。

「台展會」攤子擺不成 「仁丹王」通電發哀鳴

接連發「表格」廠商多厭惡

【本報訊】蔣幫殘餘的所謂「台灣展覽會」，自從政治陰謀被揭穿之後，不但無人上當，就是那些被拉落水的「廠商」也紛紛退出「參展」，因此，攤子擺不成了，蔣幫殘餘急得手忙腳亂。「仁丹王」之流最近發出「代電」兩通，一面訃告「台展會」難產，一面再催促，並重新發出所謂「展覽品調查表」及「有關展覽會事項再查表」，企圖「借屍還魂」。可是，醜態已經畢露，搞來搞去，廠商都看穿它是什麼一回事了。

據悉：廠商會理事長許岳最近曾將台灣蔣幫「仁丹王」的「代電」，通知「參展」「廠商」，重新發出「展覽品調查表」及「有關展覽品事項再查表」，內說舉了「台展會」以前轉發的「貨品調查表」，很多廠商未交回的事實，並說明了「台展會」的淒慘境況。所謂「貨品調查表」，因爲沒有什麼人交回，現在又來「展覽品調查表」，還有「有關展覽品事項再查表」，表格多如牛毛，三番四次的強人填寫，一查再查，因此卽使連一些曾被拉落水「參展」的一些「廠商」也漸漸認識到蔣幫殘餘搞「台展會」，原來是暗藏一套政治陰謀的醜劇，已決定退出了。某機商表示：「兩次調查，一次再查，查來查去，都唔知搞乜野，咁樣「參展」，咪搵嘢「付運」咩？咁麻煩嘅野，以後更手尾長囉。」

台灣蔣幫「仁丹王」的「代電」裏，表示對「參展」貨物毫無把握，不得不訃告「台展會」難產，並淒涼地說出「參展」貨品可稍緩付運」，其實，既然收不到貨，更談什麼「付運」呢？

最後一次的航行

胡德上了火車

九月三十日夜裏，胡德被三個武裝兵士，從高雄船上押往火車站搭車；第二天早晨抵達台北車站。在這裏，胡德發現了台灣人痛恨蔣介石政權的事實。

那三個武裝士兵，都攜帶着大捆物件。下車之後，他們想找搬運工人，但是工人們都忙着替別的旅客搬運物件，對這三個士兵，理不理的。當全部旅客走完後，月台上只留下了胡德和那三個大兵。他們找不到幫手，搬弱的個子又背不動那一捆捆笨重的物件，於是其中一個便首先溜到車站外面去找人，可是他去了好久，仍不見回來；接着也跟着第二個出了車站，只留下一個他們稱爲「猪子」的傢伙和胡德在一起。那傢伙許久以後，還不見兩人回來，焦急地看着那一堆物件，焦急得什麼似的，最後他也顧不得停留會不會給胡德溜走了，跟着溜出了車站，留下胡德一個人在月台上。

到達台北車站

胡德孤零零地看守着那一捆物件，此時又餓，又急要小便，等了約半小時，還不見這三個傢伙回來，只好一個人將他們的行李，分三次搬到車站外的餐室，車站裏的職員，竟也不加攔阻，讓他出了大門。

進了餐室，胡德便叫了火腿、雞蛋、咖啡大吃起來。這是幾個月來他第一次大嚼。

在餐室裏，他從窗口發現太古公司原來就在車站對面，當他吃完，正想到太古公司找人報告時，只見那三個傢伙從三個不同的方向向着他奔來，他們的面色都變得蒼白了。顯然因爲他們回到車站之後，不見俘虜和那一捆物件，大驚之下，分頭找尋，當找到了後，胡德發現那三人還在互相埋怨不已。

僞「交通部」審訊

後來，這三個大兵不知從何處召來了一輛破舊的汽車，將胡德押着開到一處似是官署的門口停了下來。原來那便是僞「交通部」。到了裏面，有幾個人開始對胡德的審問，軟硬兼施，要胡德承認凱北利輪的目的地是福州。最後胡德向他們說：將船駛往大陸假使就算犯了罪，那麼太古、渣甸都有船往大陸，爲什麼還允許他們的分公司開在台北車站對面的大馬路上呢？那些僞「交通部」的人聽了這話，似乎大吃一驚，連忙追問：「你已去過太古公司了嗎？」胡德卻聳肩笑着回答他們說：「請放心，還沒有去過哩！」這個給予他們的意外驚嚇，倒也使疲勞訊問草草的收了場。

在問完了話後，胡德又被送到台北郊外的小旅店中；在這家旅店，住了一晚，第二天又被移到另外一家。這樣的搬了三四次場，又將他送到一處叫做新北投的地方。在新北投，胡德竟又發現了劫船的幾個蔣幫特務，原來那批傢伙就住在新北投的一所營舍內。據那個滿臉橫擴能說些英語的人對胡德說：「他們正在那裏『度假』呢！」

胡德同時也問起凱北利輪上的船員們。那傢伙告訴他說：在十月初，船員便分批的被送進集中營。那傢伙說：「他們再也不要想回去了。」

住在小旅店裏

在新北投被拘禁了約兩個星期的胡德，後來被押着乘坐那輛破舊的汽車，送回台北，這次他被送到台北市中心一家小旅店裏。

這家小旅店，是一所日本式的房子，房間非常矮小，房門還加了鎖，吃睡都在裏邊。除了有一次會被帶往附近的一家咖啡室外，其餘時間都不許出外。旅館裏的一間間房都是用了薄板來隔開的。每天越近午夜越是熱鬧，男女打情罵俏聲，脚步聲，喊罵聲，使得想睡的人再也睡不着。

胡德被鎖在小房間裏，目光所接觸的除了那單調的傢具外，唯一的出路，便是那扇小窗。馬路的對面是一家電影院的高牆，那家電影院裏正放映着一張叫做「軍校春色」的影片，雖然胡德看不見影片的內容，但是每天從正午一直到午夜，電影裏的對白，都週而復始一次又一次很清楚的傳到他的耳朵裏。他在想：有一天我若是恢復自由，想去看一看那張片子時，一定要將兩隻耳朵用棉花塞起來。

「少校」打聽行情

在那家小旅館裏，胡德又被換了好幾次房間。監視胡德的就是那個姓李的「少校」。

那李某，有一個親戚在香港，常託那親戚在香港辦了貨帶往台灣，有一天，那李某將那親戚寄給他的一封信給胡德看，上面開列了各種貨品，如派克鋼筆、玻璃絲襪等的價目，向胡德打聽那些價目是否準確。就這樣的，那李某開始健談了。他告訴胡德，他們將拘留地點不時更換，是因爲怕胡德的蹤跡被人發現。他說他們最怕胡德的蹤跡被台北英國領事館人員發現。胡德後來聽說，僞「交通部」本來預備將他送往東京，後來放棄了這個計劃，是因爲那裏外國記者太多的緣故。

那個姓李的同時也告訴他：凱北利輪上所有的船員，都已被送進集中營裏去了，再也不要想出來了，而且姓李的還說，據他所知道，已經有三個船員被槍斃了。

被押上了飛機

胡德在旅館裏被禁閉了一個時期，十月二十四日一早，果然有武裝兵士將胡德押到了飛機場，僞「交通部」的高級「官員」一人已經在那裏，他將一張價值美金五百五十五元五毫菲律賓航空公司從台北到新西蘭奧克蘭的全程飛機票，交給了胡德，並同美金現鈔四十元交給他，說：「你必須一直回到新西蘭去，不能再到香港去。你去那裏是有危險的。」說完這句話，胡德便被送進那架菲航機，直到飛機起飛後，那批傢伙才離開機場。

胡德由菲回港

飛機在馬尼剌機場降落後，當地英領事館的人員已在機場等候他。原來台北的英領事館已有電報通知他們了。在馬尼剌，胡德決定要回香港來，因爲他身爲凱北利輪的船長，有向各有關方面提出報告的責任。

第二天，十月二十五日他便從馬尼剌回到了香港。這便是一年以前凱北利輪被劫的經過。也就是香港有些報紙所說的「大演輪全體船員起義」的內幕。（五·全文完）

文匯報創刊四年 在金陵舉行歡宴

【本報訊】香港文匯報全館工作人員，昨天晚上在石塘咀金陵酒家，爲慶祝該報創刊四週年的紀念日而舉行歡宴。參加這個歡宴會的有二百餘人，除了文匯報全體工作人員外，尚有各界來賓五十餘人。

歡宴會在下午六時三十分開始，賓主們在融和的充滿着友愛的氣氛中進行歡叙。到會的各界來賓們紛紛向文匯報祝賀：「爲人民服務，報道祖國眞相」「堅持正義，爭取和平！」

文匯報總經理余鴻翔答謝各界來賓說：「文匯報是人民的報紙，在香港光榮地站立了四年，是與香港萬千個光榮的愛國同胞服務爲目的。今後仍是爲同樣的目的更好的爲人民，爲香港愛國同胞服務，更好地爲爭取和平而奮鬥！文匯報必須在香港萬千愛國同胞的愛護、指導與批評之下力求發展；文匯報的事業，就是萬千香港愛國同胞的事業。……」

歡宴在七時許結束，接着是文匯報全體工作人員主持的一個文娛晚會開始了，晚會的文娛節目有唱歌、舞蹈（歌唱祖國）、手風琴演奏、口琴演奏、京劇清唱、獨唱（歌唱二郎山）、山歌、相聲等，文娛晚會直到晚九時才結束，在賓主們互祝進步聲中散去。

澳門領米貧苦同胞 感謝各界解囊相助

讚揚救濟會工作人員親切照顧

【本報訊】澳門消息：澳門貧苦同胞在領到各界同胞救濟委員會發放的救濟米後，對各界同胞解囊相助，以及救濟委員會工作人員的負責和照顧，表示非常感謝。

澳門定安街七號的莫似×，患了腳瘡病，不能行動。這次獲得了救濟米後，他在救濟證背後寫着感謝的字句。他說：「這次救濟給我，……援助我，我不知怎樣感謝才好。」

十多個瞎了眼睛的貧苦同胞，在七日那天，手牽手的領取救濟米。

柿山道安園二十號的李妹，有七個兒女；她的丈夫到香港謀生去了，靠她的一雙手替人挑水、洗地、搾爆竹來維持生活。今年沒有爆竹做了，一家人經常挨餓。領到救濟米後，孩子們都歡喜得直跳，吃了一頓飽飯。

蒸園十三號的砂煲寮裏，有一個婦人吳氏，母子四人，被生活迫着來乞爲生。這次她領到救濟米，感動得流淚說：「救濟會個係好咯，發米又快，工作人員態度又好，好似自己親人一樣，估唔到我地乞兒婆，得到咁好嘅照顧，救濟會真係替我地窮人做事嘅。」

救濟委員會發放的第一次救濟米，貧苦同胞已在七日領畢。而未領米的失業工人，定十一日上午補發。救濟委員會九日晚上在中華總商會召開第六次常務委員會議，除報告及檢查最近各部門工作進行情況外，並商討今後工作。

摩總救濟失業 即將二次發米

今天開始失業登記

【本報訊】摩托車業職工總會爲了解決困難，決定發放第三次失業救濟米；並定今天開始登記失業工人，九月三十日截止。凡是汽車業的失業工人，不論是否會員，均可在這一期間內到灣仔洛克道三一二號四樓會所或旺角彌敦道四十九號三樓九龍分會登記。據悉：該會爲了照顧失業會員家屬，決定凡該會合格會員家屬，可以領取一份救濟米。

據悉：摩托車業職工總會發放第三次救濟米，是由該會福利救濟委員會第四次會議所決定的。他們在作這一決定之前，並經過熱烈的討論，得出一個共同的結論：「工人失業的越來越嚴重，是美國禁運和在美蔣特務指揮下『自由勞工』分子的破壞活動所造成的。」

爲人家造屋 送自己性命

【本報訊】九龍彌敦道四五〇號四樓建築工程進行的地方，在昨晨十時五十分發生一宗慘劇：一個建築工人因站脚不穩，突從數丈高處跌落樓下，當場氣息奄奄，未及送入醫院，就在中途死了。

死者名叫劉泉，二十九歲，淡水人，沒有結婚，單身住在深水埗白田村木屋。據說：死者的親戚僅有一個叫劉清的叔叔在港。

彌敦道四百五十號房子，本來是一幢三層樓的建築物，最近業主擬將它升高爲四層，所以在三樓之上大興土木，死者就是在工作進行中掉下來的。

英軍軍營管工廚師 被控私藏軍火

【本報訊】英軍軍營的管工和廚師，昨分別被控私藏軍火罪，在九龍裁判署提訊。控方主控請求將他們押候三天出庭。

港聞簡訊

▲新會商會定二十日辦理改選工作。

▲保良局區居瑞理事會九日晚在中國酒家舉行聯歡宴會。

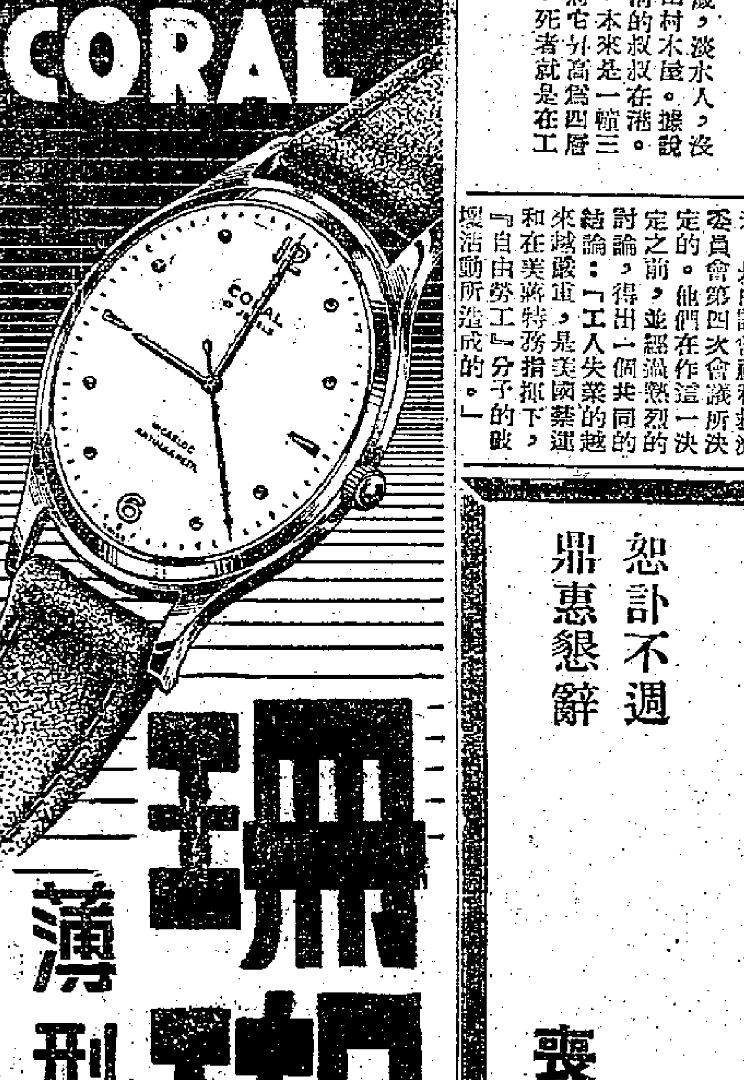

珊瑚牌 薄型游泳表

各大表行均有售

總代理 達昌洋行

不孝立夫等罪孽深重不自殞滅禍延

顯考子光鍾公府君痛於一九五二年八月二十一日卽夏曆壬辰年七月初二日辰時壽終港寓正寢距生於清宣統庚戌年十二月廿二日寅時積閏享年四十六歲 不孝立夫 等隨侍在側親視含殮遵禮成服於八月廿三日安葬香港華人永遠墳場忝屬

鄉世寅姻友族 誼哀此訃

聞

謹擇於陽曆九月十日 夏曆七月廿二日 假洛克道萬國殯儀館家奠

恕訃不週 鼎惠懇辭

未亡人 鍾伍棠英 泣血稽顙

孤子 立雄 立夫 立正 立全 泣血稽顙

女 立愛

期服兄 榮階 拭淚稽首

期服姪 康恆 康寧 拭淚稽首

功服兄 琇琦

功服弟 漢琦 拭淚稽首

緦服姪 棠光 慶麟 慶陵

緦服姪女 慧嬈 慧儀 慧芸 慧蘅 拭淚稽首

司書期服姪 頌銘 拭淚稽首

喪居香港北角建華街一號

經濟新聞

漆油工業生意不振

營業總額比去年減二成
港九兩地銷量約佔總產量半數
許多地方限制進口外銷受阻礙

【本報訊】最近本港製漆油業的營業，大致尚稱平穩。但與往年比較，該業廠商也承認一般營業數字仍要減縮百分之十五至百分之十八。

全港現有的製漆油工廠，共六家。其中國民、中華、國光、香島四家工廠，均佔控制的地位。國民與中華兩廠的歷史最長，而國民的生產規模最大。

國民廠的駱駝牌漆油，約有半數是靠本地銷的。其他各廠的產品，也有三、四成是本地銷的。過去外國漆油佔了本港銷量的八成以上，太平洋戰爭結束以後，港製漆油反後來居上。廠商認爲本地銷場是較爲容易控制的。這是該業的有利條件之一。

外銷以馬來亞及泰國最多。廠商又認爲許多地方限制漆油入口的措施，對外銷的窒礙頗大。如印尼和菲律賓因入口限制與批匯困難、越南和印度的管制、非洲方面運費高昂等等，都對港製漆油外銷有不少打擊。

因爲美國禁運，該業所用的高級原料漲價，一個時期又說停止輸港，所以從去年底至今年初，生產很受影響。一說有個別工廠在去年停發股息。今年二月以後，生產漸復常態。目前全港每日漆油產量約有四十多噸。營業數字約比去年減百分之十五至十八。

「比較其他工業而言，漆油工業只能說是尙稱平穩而已」，一位有地位的廠商爲他的工業作了一個概括的介紹。接着他又說：漆油所以仍能爭到一定的銷場，售價平穩，是個有利的條件。因爲該業所用的主要原料，大都爲來自大陸的桐油、京油、松節油、石英粉、炭酸鈣等等，這些原料來源豐富，價格穩定。其他各項高級原料，市價亦已回跌。

【又訊】據港府發表統計：今年一至七月港製漆油的輸出量，共達二百四十七萬二千六百五十二磅，值四百一十七萬七千三百一十七元。而同時期經港轉口的各國漆油，則合共只佔十一萬四千八百七十二磅，値二十二萬四千九百一十元。

港製漆油外銷的最大市場是馬來亞，她在今年首七個月一共買去一百一十一萬五千一百六十七磅，値一百九十三萬三千六百九十二元。其次是泰國的八十三萬二千二百四十二磅，値一百四十萬零九千四百一十二元。再次是緬甸的二十四萬三千三百六十磅，値四十一萬五千零三元。此外，婆羅洲、台灣、印尼、菲律賓等地，都是港製漆油的主要買家。

部份未「管制」工業原料

港商訂購新貨轉增

硼酸粉梳打食粉等貨存量轉薄
受「管制」貨品生意依然無起色

【本報訊】工業原料中一些不屬於「管制」範圍的貨品，日來頗多港商訂購新貨。另一方面，受「管制」的貨品，訂貨生意依然陷於停頓狀態。

據做工業原料生意的洋行人士說：工業原料訂貨生意冷淡已久，這是由於舊存貨底太厚，外銷又不暢，一般貨商再無現款訂購新貨所造成的。惟是有些不屬於「管制」範圍的貨品，如硼酸粉、梳打食粉、梳打洗粉、二氯化鈦等，同來有內地客來港批購，已將港市現貨存底批薄，同時以目前的訂價與市價比較，套訂新貨都有利可圖，如硼酸粉新訂價爲每磅C.I.F.香港五毫六仙，市價每磅一元一毫；梳打食粉新訂價C.I.F.香港每噸二十一鎊（仲每包約三十四港元），市價每包四十二元左右；梳打洗粉新訂價每包三十二元，市價售每包三十五元；二氯化鈦新訂價每磅一元一毫五仙，現市價一元九毫。

這幾種不在「管制」之列的工業原料貨品，以近來情況來說，是有銷路，有利錢的，所以一般港商紛紛訂進新貨，成了近日工業原料貨品訂貨生意最活躍的幾種。

另一方面，受「管制」貨品如烏煙、九九力鉀粉、白藥、加波力珠、D.N.O.B.等，因藉存貨無法銷疏，市價又低，訂貨生意目前簡直完全陷於停頓。

團蓆市突好

澳洲批出外滙數千鎊
洋行開始向市面購貨

【本報訊】據草蓆商人說：最近澳洲方面批出了一批外滙向港購買團蓆（稱圓形，長約三尺許，寬約尺許，放在入門口的地下用的）。因此，這幾天來，已有若干家洋行開始向市面購貨。

因爲有客購買，團蓆價錢就跟着上昇，18×30花式每包（六十張）由四十一元漲爲四十二元，普通的辦莊也出價四十一元五毫。

據悉：每年到了這個時候，團蓆照例是暢旺的。因爲澳洲的天氣是，每到這個季節，雨水較多。澳洲居民，每年在這個時候，就要購備團蓆，以便應用。因此，就造成團蓆的旺季。

這次澳洲批出購買團蓆的外滙，共約數千鎊。這數目雖然不很多，但只是第一批，以後還……

開門七件事

主要物品零售價（單位港幣元）

九月九日（以中央市場價爲準）

品名	單位	零售價	品名	單位	零售價
鮮牛肉	一斤	六・〇〇	冬瓜	一斤	〇・二〇
豬肉	一斤	三・二〇	番茄	一斤	一・二〇
中雞	一斤	四・二〇	白菜	一斤	〇・五〇
鴨	一斤	二・八〇	芥蘭	一斤	〇・九〇
鵝	一斤	三・六〇	菜心	一斤	〇・七〇
中蝦	一斤	三・〇〇	馬鈴薯	一斤	〇・三五
紅衫	一斤	一・八〇	白糖	一斤	〇・七五
鯇魚	一斤	二・〇〇	花生油	一斤	一・八〇
鯪魚	一斤	一・八〇	油粘米	一斤	一・〇〇
雞蛋	十隻	一・五〇	麵粉	一斤	〇・八〇
鴨蛋	十隻	一・五〇	河柴	擔	一〇・〇〇

說明：番茄每斤漲二毫，芥蘭漲一毫，鴨跌二毫，白衫魚均漲二毫，中雞、鵝、紅菜、菜心跌一毫。

廣州經濟

市場管理的改善

廣州市場管理部門最近改善和簡化了一些交易手續與管理辦法。像工業器材交易所，將臨時申請書與保證書合併，油糖雜糧市場取消了臨時入場保證書和委託書，廢除了食雜每天開市前的議價制度，撤銷了棉布市場的一切管理制度和辦法，任何客商都可無限制地自由交易。同時，還提高利潤率，刺激了客商的販運，通過這一連串新的措施，市場的交投量不斷地按旬增加。在改善和簡化交易手續和辦法的初期，這情況就很強烈的表現出來。例如：染料類成交量七月中旬較上旬增加了百分之一六三點九八，新藥增加了百分之七六點四五，化工原料增加了百分之二四點六。到了七月下旬，工業器材的成交總值又較七月中旬增加了百分之三三點五三。本月份以來，市況更是活躍，新貨紛紛登場，外客臨場吸購，交投暢旺。市場管理的改善對市況的好轉起了一定的作用，同時在各地城鄉內外物資交流日趨活躍的情況下，廣州市場將獲得進一步的繁榮。

廣州市場繁榮的新的有利條件

本報記者

活躍的貿易團體

廣州市工商界在最近兩個月裏曾組織貿易代表團或貿易小組參加中南、西南、梧州、廣西、雲南、醴陵等地區的物資交流大會，參加的人數共達三百人，成交的數字已有四千多億元，通過了這些物資交流大會，解決了工商界中很多問題，打開了滯銷品的銷路，很多行業的業務得到恢復和發展。在事實的教訓下，曾經對物資交流大會抱消極態度的行業也有了轉變，只要從廣州市九個行業滿懷信心，訂出一百多億的購銷計劃，參加了僅限於一縣之地的湖南醴陵物資交流大會，便可以看出他們對參加貿易團的重視了。東北、廣西懷、徐州、長沙、鄭州、青島、蚌埠等地物資交流會即將在本月上、中旬陸續開幕，廣州的工商界已接到邀請，正加緊組織貿易團分別前往參加。此外，廣州市工商界還醞釀組織推銷訪問組，已於八月廿四日出發東江的機器業車機科訪問組，當抵達惠州時就受到當地公私機構熱烈歡迎，接受了大批噴霧器的訂貨，還有十多億元各種機器訂貨在商洽中。初步的成績證明這是一種有效的推銷辦法，大大地刺激了工商界。電池、電筒工業推銷訪問組最近即要出發，其他訪問組也在籌組中，這是一種新的推銷工業品下鄉的方法，對發展生產、繁榮經濟發生了很大的作用。

對外貿易的新措施

廣州對外貿易管理局五反結束後，對進出口貿易有了很多新措施，例如擴大出口的經營範圍，組織審價小組，改善審價工作，照顧進出口商的資金週轉，解決貸款問題，縮短申請書審查時間等，使得進出口行業在改善經營，發展業務方商出現了新的氣象。爲了進一步解決進出口行業在經營方面的一些問題，外管局繼八月六日舉行了這個行業的代表會議後，又於九月五日召開了廣州市進出口行業的全體大會。王斗光副局長在會上公佈了辦理「售定出口」、經營「寄售出口」和「購定進口」的各項手續和注意事項。這個辦法改善了以往很多措施，同時簡化了手續，提高了工作效率，爲對外貿易的開展創造了新的有利條件。廣州市稅局余美慶局長在會上宣佈了提前在進出口行業中施行查賬計徵的辦法，他們並一致指出：在經營中如果有困難可以隨時反映，只要符合政策方針能照顧的都儘量給予照顧。

「五反」後許多進出口商都感到生意更好做起來了。像廣源興、公裕、茂昌隆、永隆、啓泰這些商號的業務都獲得逐漸的發展。事實上形成了先做先賺錢，多做多賺錢的現象。同時也證明：只有依靠政府，正當地經營業務，才能獲得無限的發展。

美棉生產再度減低

【路透社華盛頓八日電】據八日發表的第二次官方估計，美國棉花產量將比預期的少。這一次的估計是一千三百八十八萬九千包，八月的估計爲一千四百七十三萬五千包，去年的產量爲一千五百一十四萬四千包。這比美政府所定的目標一千六百萬包，差了很多。

賣盤疏渴 紗價挾昇

【本報訊】港製棉紗賣盤疏，價挾昇。意大利二十支紗花貨交投活躍。

意大利二十支棉紗花貨昨天買賣又見暢旺，金玫瑰牌十月付船花貨以每包一、四七〇元成出三百包，C.Y.O.牌十一月付船花貨成出三百五十包，成價由一、三三〇元昇爲一、三三五元。西妹牌十月付船花貨以一、三七〇元成五十包。現貨交投反靜，二十支C.Y.O.牌以一、三七〇元成十包，西妹牌成二十五包，成價爲一、四一五元至一、四二〇元。

港製二十支紗買盤甚少，紅玫瑰牌本月底花貨以每包一、六三〇元成五十包，飛魚牌現貨以一、六一〇元成二十包。

經濟導報

二八八期出版

經濟導報第二八八期（第六年第卅七期）已於九月九日出版。該期對於有關東南亞經濟的文章，有：「東南亞的經濟情勢」、「錫蘭的經濟概況」、「泰日商約和泰國特產」等篇。此外，還發表了「香港貿易盛衰的關鍵問題」、「七月份香港對外貿易分析」及「八月份香港進出口貨價分析」等。

又該刊由該期起，經常提供一目了然的圖表「經濟圖解」欄，幫助讀者了解那些與經濟有關的數字。

外客相繼扯購松香

十天來成交逾千箱
茶葉一百箱本地客分頭吸進

【本報訊】在最近的十天內，東江縣松香在印尼、南朝鮮、日本及台灣客商的相繼扯購下，市況頗見活躍，據不完整的統計，在這一時期內銷出的松香數量已超過一千箱。其中光耳級佔總額百份之六十，甲種貨則佔第二位，其餘是A級貨和乙種不列級貨。

昨市光耳級貨有四十箱賣出，售每箱八十五元；A級貨三十箱則售每箱九十六元，價錢穩好。

茶葉突成出一百箱，特級貨色每擔一千五百一十元；高級貨色每擔一千三百二十五元，兩者各佔五十箱。這批茶葉係最近由廣州運到的，聞說買主是本地客。

生仁買盤頗旺，青島大粒提裝貨，日本客以每擔一百一十四元的代價買去五十噸，原裝貨色則有本地油廠買入一千包，低成每擔九十二元。

來自安南的黑芝麻，額有五十包成出，售每擔六十三元；淡口黃白色蘇朴，以每擔六十七元成出一百包。

糠類昨天成交轉暢，綜計全日貿出達四百噸。常德麥糠每擔一十六元八毫；漢口糠現貨及分成每擔十七元三毫及十七元六毫兩價，三天期花貨則成每擔十七元二毫五仙。長沙玉糠有一百五十噸成交，每擔二十元零三毫，較前市微跌七毫。

開封青豆，台灣及星洲客扯力仍勁，昨市成出一百二十二噸，碼頭交收每擔四十七元四毫；三天期貨成四十六元五毫，草包裝兩週花貨更低成四十五元九毫。另有大同綠豆三十噸，貨倉交收價爲每擔四十八元五毫。

蒜頭交投較靜，寧波貨售每擔五十一元，成出五十笠。另有東裝紙一百一十四把，三、四、五級扯價成每擔一百一十五元，由南洋客買入。

茴油菜油 續有成交

【本報訊】茴油最近續有十桶成交，洋裝貨每擔企在八百四十元的水平，這批貨是由本地洋行買入的。

幾天來未有買出的菜油，昨天有十噸三度酸貨色成交，兩週交收貨每擔一百四十四元，價錢較前略跌了一元。

傳曼谷報高

金鈔價齊昇

美滙高達六三七點五

【本報訊】美鈔跌後復昇，K金迂迴上挺。美鈔開市六三二・五，上午收市六三五。午後開市六三四・八七五，收市六三四・三七五。最高六三五・三七五（上午），最低六三二・七五（上午）。去息一元。交收七萬四千美元。

K金開市二九四・七五，上午收市二九六・一二五。下午開市二九六・一二五，收市二九六・六二五，最高二九六・七五（上午），最低二九四・六二五（上午）。去息四毫。場內交收二、九三〇兩，場外交收二千餘兩。

澳門金開市三〇六・五，收市三〇七・二，最高三〇八（上午），最低三〇六・三七五，加息六仙。

金價上升的原因是：（一）美元漲價的刺激；（二）傳說曼谷金價上昇，出口金商吸進。

元。

美滙開市六三四，收市六三六・七五，最高六三七・五（上午），最低六三三四。美元回升的原因是：（一）傳說暹羅美滙上升；（二）暹羅來單極少。後因美鈔去息太大，利於空頭，大戶漸有拋出，市價因而轉定。

廣州商情

肺針回漲

快靛亦報昇

【本報廣州九日電話】本市今天市況：新藥多到，外銷活躍。法國三〇萬單位西林油，每支成五九、〇〇〇元。矛盾肺針回漲，每支成二五、〇〇〇元。拜耳撲據母星針，每支成三八、〇〇〇元。蘇化規乃丁粉回順三千元，每磅成一一五、〇〇〇元。甘汞升五、〇〇〇元，每磅成一二萬。

五金市平穩。六分圓鐵每噸成七〇〇萬。威士馬口鐵一八×二四以上二〇〇磅裝，每箱成二三〇萬。星鐵多成三〇、三一號每噸成二、一六〇萬，二六號每噸成二、一五〇萬。三分鋼板，每噸成二、三五〇萬。

染料供多銷暢，價有起落。八〇力一品快靛，做小六〇萬，每市擔成八八〇萬。N一二〇直按大紅，每市擔成五〇〇萬，上漲二〇萬。德國ＯＢ火酒藍有新貨，每市擔成一、九五〇萬。獅馬五〇力快靛升一〇萬，每市擔成五八〇萬。

化工原料有新貨沖場。中丁香花成多價堅，每市擔五〇〇萬。三公司天面漲青，每噸成一、一八五萬。國產散裝硫酸，每磅成二、五〇〇元。黃凡士茶交投仍多，價如昨。

八角疏暢。五梧子少成。桐油市行。茶油二度酸，每市擔成四四萬。菜油每市擔成三八萬。

截郵時間表

今日

平郵

中華人民共和國　上午九時半、下午一時半、六時

澳門　上午十時

北婆羅洲、台灣　下午二時

空郵

菲島、關島、夏威夷、美國、加拿大　上午八時

台灣、馬來亞、印尼、澳洲、新西蘭、暹羅、印度（東部）、巴基斯坦（西部）、中東　上午十一時

非洲、英國、歐洲、日本、朝鮮、台灣、沖繩、紐約、加拿大、越南　下午四時半

平郵

中華人民共和國　上午九時半

澳門　下午一時半、六時

日本、馬來亞、錫蘭、中東、英國、歐洲　上午十時

菲島

空郵

菲島、夏威夷、舊金山　正午十二時

菲島、北婆羅洲、越南、法國、法屬西非及北非、日本、馬來亞、錫蘭、巴基斯坦、英國、歐洲　下午四時半

清涼怡快・夏日良伴

小兒快活汁

常服「小兒快活汁」快高長大眞第一！

各大藥行均售

廣州市房地產信託公司

經營

代理房屋收租・介紹房屋買賣・介紹房屋租賃

現有大批石屎樓，木樓，平房出賣

・價格相宜・歡迎參觀・

公司地址：廣州惠愛西路廿六號之三

並在永漢，越秀，太平，長壽，荔灣各區設立分所

古紹堯

痲科（兒喉痘 清玉女）痘

診 九龍廟街212號

所 香港擺花街42號

電話：二一六九六

醫藥

每天每行（十個字）港幣伍毫

英日語 分組及個別教授，初級由字母讀起，次第教會話，至尺牘作文，以至高級之文藝作品。本於中環威靈頓街42智源書店報名

招生

吉地出售

北角英皇道面積萬餘尺，水陸交通均便，最合適建築工廠貨倉之用，如有意者請電三二七一三郭治

出售

刊登本報廣告 大宏力効

唐拾義久咳丸

鎮咳溶痰健肺防癆

唐拾義藥廠發行　各地藥店均有代售

總經理香港文咸東街

★交通指南★

京漢線客車簡明時刻表

直快 8		站名		直快 7
16・23	到	北京	開	12・50
54	開	石家莊	到	19・11
9・41	到		開	23
23・15	開	鄭州	到	5・43
22・57	到		開	58
9・36	開	漢口	到	19・19

234 廣武普客	62 廣武快客		站名		61 武廣快客	233 武廣普客
	5・01	到	武昌東	開	23・55	
	23・36	開	長沙東	到	9・10	
	19・22	到		開	24	
0・03	51	開	衡陽	到	13・46	
	14・31	到		開	14・05	5・50
21	6・10	開	韶關	到	22・46	15・25
14・06	5・55	到		開	23・01	40
上午6・55	23・55	開	廣州東	到	5・13	22・34

九龍羅湖線客車

九龍開	到羅湖
上午7時39分	上午8時40分
8時32分	9時35分
10時	11時2分
中午11時20分	中午12時21分
下午12時18分	下午1時19分
2時11分	3時12分
4時12分	5時16分
5時5分	6時7分
6時4分	7時5分
8時8分	9時10分

羅湖開	到九龍
上午6時58分	上午7時57分
7時48分	8時48分
8時16分	9時14分
10時7分	11時8分
11時57分	中午12時59分
下午1時58分	下午2時52分
3時16分（快車）	4時2分
3時27分	4時29分
4時5分	5時22分
5時43分	6時45分
7時50分	8時15分

滬粵客車簡明行車時刻表

直快 10		站名		直快 9
下午 16・19	到	上海	開	上午 12・25
28	開	杭州	到	16・18
12・10	到		開	33
52	開	金華	到	20・53
7・42	到		開	21・03
47	開	向塘西站	到	7・01
21・31	到		開	17
23	開	株州	到	16・11
12・01	到		開	32
9・05	開	衡陽	到	19・19
47	到		開	38
0・12	開	韶關	到	4・00
23・57	到		開	15
18・05	開	廣州東	到	10・11
下午				上午

廣深線客車行車時刻表

普客 238	站名	普客 237
	廣州南	
18・49	廣州	7・5
47	石龍	9・53
16・37		10・03
15・31	樟木頭	11・06
15・27		10
14・00	深圳	12・33

港澳線輪船航期

船名	往澳時間	返港時間	碼頭	電話
德星	每日午夜十二時	每日下午一時半	大業	20545
佛山	（入例塢）		元安	26719
利航	每日下午二時半	每日凌晨二時半	大業	22555
廣東	每日午夜十二時	每日上午十一時半	元安	24737
金城	每日下午二時正	每日凌晨二時正	三角	20574
大來	每日下午三時正	每日凌晨三時正	德記	26719

入口船期

船名	西名	開來埠名	日期	公司
美上美	HEINRICH JESSEN	天津	10日	捷成
加路加	CALCHAS	英國星洲	10日	太古
士打孟加錫	STRAAT MACASSAR	南美星岷	10日	渣華
他士文	TASMAN	星洲	10日	渣華
富民	FOO MING	高雄	10日	益祥
航通	HYDRALOCK	釜山	10日	鴻來
德林馬周	TELEMACHUS	大沽	10日	太古
印度恰美利	REBEVERETT	岷城	10日	福來
中國運輸	CHINA TRANSPORT	美國岷城	10日	渣甸

出口船期

船名	西名	開往埠名	日期	公司
華興	ANGELINA	海防	10日	順昌
盛京	SHENGKING	基隆	10日	太古
邊尼維士	BENNEVIS	山打根歐洲	10日	洛士利
勿地臣總統	PRES. MADISON	沖繩美國	10日	總統
芬西	FERNSIDE	神戶	10日	天祥
亞林吉	ARENDSKERK	歐洲	11日	渣華
美上美	HEINRICH JESSEN	天津	11日	捷成
華拉	WARLA	星洲吉大港	11日	鐵行

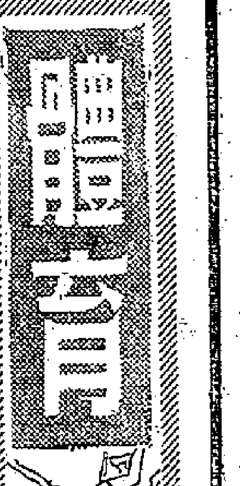

迎接全國游泳比賽
廣州加緊佈置會場
初級游泳池修竣燈光亦加強
各地區代表隊陸續抵達廣州

【本報廣州九日電話】一九五二年全國游泳比賽大會籌備委員會成立後，各部門已訂出了工作計劃，積極展開工作，大會秘書處已完成了各區游泳隊宿舍的佈置工作，各代表隊全部住在中山紀念堂左側市立第二中學內。這是一座新型建築的洋房。大會爲了照顧各地運動員不同的生活習慣，設了南北兩個膳團，對少數民族選手生活上的需要，也作了適當的準備。裁判科和各部門同樣地重視這項工作，他們分成了小組，研究規則，改進工作，對裁判技術方面解決了許多問題。

大會的場地佈置，日內可以全部完成，爲了容納更多觀衆，大會的觀衆座位已增至一萬二千個，場內的燈光也加強了，原定擴建的初級池也完成了，場內範圍擴大，這對大會的工作創造了更有利的條件。廣州市羣衆正密切地注意着大會進行的消息，日來很多羣衆到大會詢問購票辦法，他們對大會表示了關懷和熱望。

【本報廣州九日電話】參加一九五二年全國游泳比賽大會的各區游泳代表隊，已紛紛抵達廣州報到。截至九日止，到達廣州的代表隊有中國人民解放軍代表隊，東北區代表隊、華北區及中南區代表隊。當東北和華北兩區代表隊抵達廣州，以整齊莊嚴的隊伍踏入大會宿舍時，大會工作人員和市二中全體同學都以熾烈的掌聲歡迎這些從遙遠祖國地區到來的健兒。市二中的少年兒童隊隊員們特別喜歡解放軍伯伯和姐姐，他們邀請了解放軍代表隊開了一次遊藝晚會，他們很愛聽解放軍的歌曲，唱了一支又要求再來一支。會裏充滿着團結友愛的氣氛。

抵達廣州的各區游泳代表隊隊員們，正在加緊練習，準備作一個優勝的運動員。

高級乒乓揭幕戰
電業僑東昨告捷

【本報訊】高級團體乒乓賽昨晚有八隊在愛司球室展開揭幕戰，結果：電業勝南華，五比一；僑東勝金銀，五比三；西區B勝青聯，五比二；華雄勝美珍B，五比一。

電業實力雄厚，陳英、李津南人均能以直落二輕取對方，各得兩分。霍樹祺盡了最大努力，既倒陳信貞。電業便以五比一勝了南華。

西區B與青聯之戰，劉經宏對錢江一場，過程緊張。劉以廿一比十九勝首局。次局，錢反攻，各以一分爭先後，直到廿三比廿三平等後，錢施展兩度「殺板」，連取二分，以廿五比廿三勝回一局，打成各一平手。再戰，劉穩紮穩打，以廿一比十八再贏一局，以二比一勝。青聯只得周其隆、錢江兩人相繼贏了何志揚，取得兩分；終以二比五敗陣。

美珍B與華雄之戰，美珍B主將鍾慶焜缺場，實力打了折扣，華雄便以五比一輕取勝利。

僑東對金銀一場，工力悉敵，爭持甚烈。金銀的周汝彤有很好的演出，先後戰勝陳中平、朱錦泉；鍾仲先也壓倒了容富。因此僑東勝得非常吃力。各場戰績如下：

電業勝南華，五比一：陳英勝周國泰，二比零（廿一比十四、廿一比十五）；霍樹祺負於劉國柱，一比二（廿一比十六、十七比廿一、十六比廿一）；李津勝陳信貞，二比零（廿一比十八、廿一比九）；陳英勝劉國柱，二比零（廿一比十、廿一比十）；李津勝周國泰，二比〇（廿一比十六、廿一比十五）；霍樹祺勝陳信貞，二比一（廿一比十二、十四比廿一、廿三比廿一）。

西區B勝青聯五比二：何志揚負於周其隆，一比二（廿一比八、十六比廿一、十九比廿一）；劉經宏勝錢江，二比一（廿一比十九、廿三比廿五、廿一比十八）；梁耀漢勝鮑善同，二比零（廿一比十四、廿一比十五）；何志揚負於錢江，一比二（十二比廿一、廿一比十八、十五比廿一）；梁耀漢勝周其隆，二比零（廿一比十五、廿一比十七）；劉經宏勝鮑善同，二比零（廿一比十二、廿一比十三）；梁耀漢勝錢江，二比一（廿一比十六、十九比廿一、廿一比十七）。

僑東勝金銀五比三：容富培負於鍾仲先，一比二（十九比廿一、廿一比十九、十四比廿一）；朱錦泉勝黃冠南，二比零（廿一比十八、廿一比十九）；陳中平負於周汝彤，零比二（十八比廿一、十三比廿一）；容富培勝黃冠南，二比一（廿一比十六、廿一比廿三、廿一比十五）；陳中平勝鍾仲先，二比零（廿一比十七、廿一比十五）；朱錦泉負於周汝彤，零比二（十八比廿一、十二比廿一）；陳中平勝黃冠南，二比一（廿一比九、十五比廿一、廿二比廿）；容富培勝周汝彤，二比零（廿二比廿、廿一比十八）。

華雄勝美珍B五比一：馬超勝譚志，二比零（廿一比十四、廿一比十一）；馮顯芬負黼耀，一比二（十九比廿一、廿一比十三、十六比廿一）；潘汝江勝謝鐵城，二比零（廿三比廿一、廿一比十四）；馬超勝黼耀，二比一（廿一比十九、十六比廿一、廿一比十八）；潘汝江勝譚志（棄權）；馮顯芬勝謝鐵城，二比零（廿一比十三、廿一比十九）。

籃球錦標賽
秩序昨排定
四十六隊分六組角逐
定本月十二日揭幕

【本港訊】福利大廈主辦的第二屆籃球錦標賽，參加的計有四十六隊，分編六組作雙循環淘汰賽，定於本月十二日（星期五）開始比賽，每晚三場，由七時開始。全部比賽秩序編定如下：

十二日（星期五）：首場七時，（A組）「記者」對九龍；末場九時，（A組）傑志對美水兵。

十三日（星期六）：首場七時，（A組）海鷗對新僑；次場八時，（D組）流星對力生；末場九時，（B組）培爾對學餘。

十四日（星期日）：首場七時，（D組）輔人對金銀；次場八時，（D組）華仁對新僑紅；末場九時，（B組）自力對星隊黃。

十五日（星期一）：首場七時，（A組）興發對七星；次場八時，（C組）鐵芬對中華；末場九時，（C組）東青對藍星。

十六日（星期二）：首場七時，（A組）萬里對西區；次場八時，（D組）翠谿對毅聯；末場九時，（C組）大同對經濟。

十七日（星期三）：首場七時，（C組）數司署對聯誠；次場八時，（A組）熊貓對中健；末場九時，（B組）中聯對衆鴻。

十九日（星期五）：首場七時，（B組）三聰對洋鬪；次場八時，（C組）東警對青年會；末場九時，（B組）中醉對青健。

二十日（星期六）：首場七時，（C組）北角對藥鴛或毅聯；次場八時，（C組）南華對發火；末場九時，（C組）民青對鐵芬或中華。

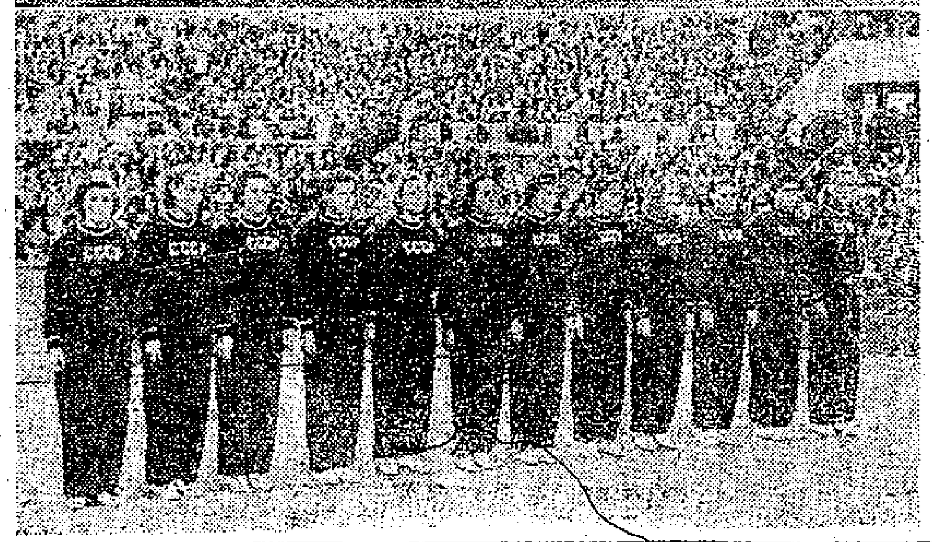

世界男女排球錦標賽冠軍蘇聯男女隊

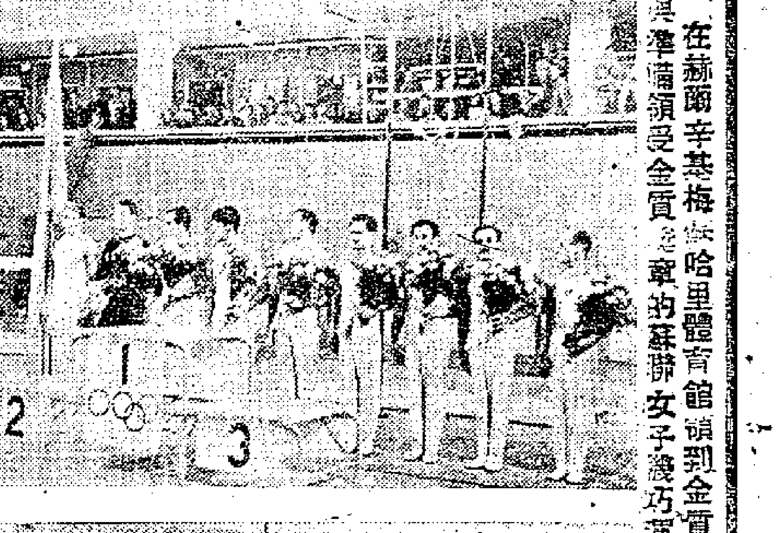

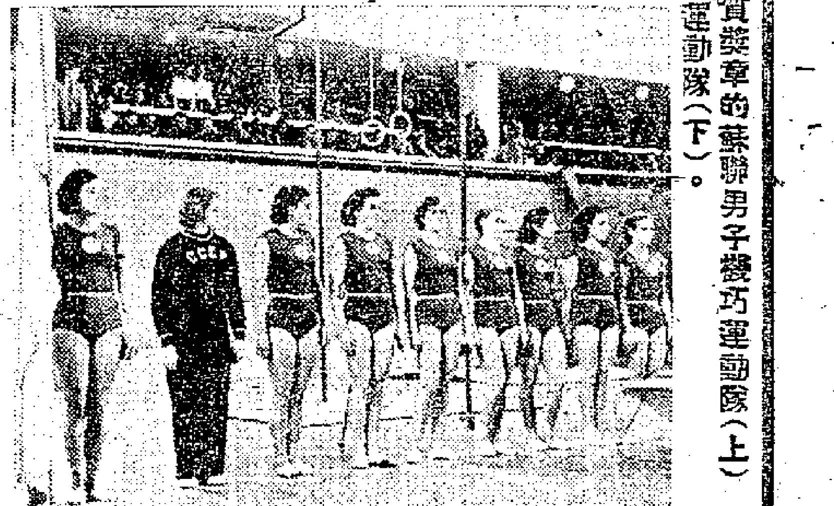

在赫爾辛基梅·哈里體育館領到金質獎章的蘇聯男子體巧運動隊（下）。與準備領受金質獎章的蘇聯女子體巧運動隊（上）

士丹利盾球賽改在愉園舉行

【本港訊】昨據足球總會消息：原定本星期六、日（十三、十四）兩天舉行的士丹利盾七人足球賽在海軍球場舉行的，現因該場未能應用，全部比賽改在香港會球場舉行。

華員盾小球賽
警察昨勝工商
工商靠罰球打破光蛋

【本報訊】香港政府華員會主辦的第二屆華員盾分署小型足球聯賽，昨天下午五時半在修頓球場由警察總署隊對工商分署隊。結果，警察以六比一勝。

開賽後，警察先攻，李蔭庭遠傳梁耀棠，梁趨交黃澤培，黃得球命射，越楣而過。五分鐘，警察李蔭庭傳球黃澤培，黃騙過工商的李炳棠，撥球入網，一比零。十分鐘，工商反攻，羅高俊傳球戴兆榮，戴接着施射，被警察的呂達希托成角球。十五分鐘，警察的施路華深入工商腹地，陳明看他不準，被施路華找着機會，勁射入網，二比零。十八分鐘，工商的梁廣交球戴兆榮，戴接着射門，卻被呂達希接個正着。上半場完，警察先勝二比零。

下半場，三分鐘，警察梁汝威傳球施路華，施勁射入網，三比零。五分鐘，工商羅高俊控球疾進，被警察的羅紹文攔着，踢成角球。十五分鐘，警察的黃澤培傳球施路華，施向門勁射，林華穩無法挽救，四比零。十八分鐘，警察的施路華得羅紹文的供應，射球入網，五比零。廿分鐘，李蔭庭遠交黃澤培，黃接着射球入網；警察已勝六比零。工商極力反攻，警察的羅紹文在禁區手觸皮球，被罰九碼球，工商由殷光松主踢，一射中的，打破光蛋，成六比一。直到完場，這一紀錄沒有增加。警察實力平均，聯絡較好，佔盡中場優勢。個人以施路華演出最好，彈跑迅速，射球亦勁，個人獨取四球。工商聯絡散漫，常常走亂位置，前鋒又沒有射門腳頭，是它失敗的主因。兩隊陣容如下：

警察總署：梁耀棠；黃澤培、施路華；呂達希、曾錫康（上）、李蔭庭（下）、羅紹文、梁汝威。

工商分署：陳明；殷光松、羅高俊、戴兆榮；李炳棠、曾榮（上）、林華穩（下）。

華足聯會定期開會

【本報訊】華人足球聯會定十一日下午六時在思豪酒店餐廳召開執委會第三次會議，議程如下：（一）宣讀上次會議紀錄；（二）報告財政狀況；（三）報告華人公開足球聯賽辦理結束情形及收支數目結算；（四）選聘名譽會長和名譽顧問；（五）其他事宜。

九龍盃賽昨今戰訊

【本港訊】九龍小球總會主辦的第一屆九龍盃小足球聯賽，自本月初揭開戰幕後，已臨緊張階段。今日續有兩場仍在麥花臣球場上演，五時半，廣青隊對振華隊；六時四十分，提強隊對京士柏隊。廣青擁有陳炳、郭榮耀、梁有福等好手；振華亦有好手倪世成、鍾伙安、利耀輝等，工力悉敵。末場，京士柏實力比較平均，可能取勝。

昨日在麥花臣球場舉行的兩場比賽結果，果菜以六比一勝九倫；南洋與僑青以一比一打和。

子真盃賽今日兩場

【本報訊】子真盃小足球決賽，今天有兩場在修頓球場舉行；首場七時半，菜聯對大公行；末場六時四十分，光漢對西青。

本屆壘球聯賽
共廿八隊參加
定本月下旬開始比賽

【本港訊】香港壘球總會主辦的夏季壘球聯賽將告結束，一九五二至五三年度的壘球聯賽定於本月下旬揭幕；報名已於八月底截止。計本屆參加聯賽的共達廿八隊，分四組比賽，甲組A八隊，甲組B八隊，乙組六隊，女子組五隊。甲組及乙組將採雙循環制，女子組則各隊比賽兩場，然後以積分最高的兩隊再作決賽。該會以聯賽即將開始，今日下午五時半在西洋會召開會議，商討進行。

今年各組參加聯賽隊名單如下：（甲組A）聖約瑟、大鵬、瘋人、野豹、熊貓、南華、中華、美水兵、蠻人；（甲組B）美僑、熊貓、紅襪、飄斯、黑鷹、蠻人、野火；（乙組）懸星、菲律賓、黑鷹、佳芬、熊貓、砲兵；（女子組）美女、夜鷹、南華、熊貓、培道。

鐘聲社水藝會明日舉行預賽

【本港訊】鐘聲社游泳部第二次水運大會，定於本月十一日（星期四）下午八時在該社西環泳場舉行預賽；十三日（星期六）下午八時半舉行決賽。比賽項目如下：（一）男子六百公尺自由式、（二）男女童三百公尺自由式、（三）女子二百公尺自由式、（四）男子四百公尺蛙式、（五）男子百五十公尺背泳、（六）男子乙組三百五十公尺自由式、（七）女子三百公尺三式泳、（八）男子四百公尺雙人划水、（九）男子訓練班四百公尺二人循環接力泳。

小說天地

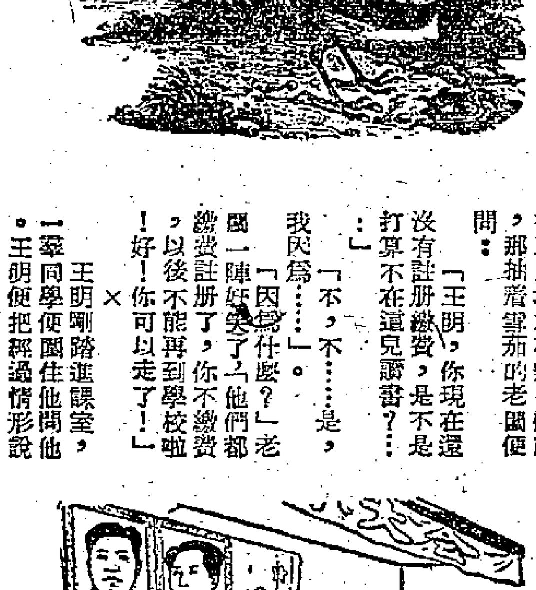

學費（下）

譚德鈞

「爸爸，」王明說，「這是我的同學李娟。這是我爸爸。」

李娟很有禮貌地點點頭「王伯伯！」

「唉，你是亞明的同學。請坐！」王明的爸爸走到自己的床位躺下來，在袋裏拿出一隻煙斗，裝上了煙，「樸乎」「樸乎」地抽了起來。「你下學期仍在××讀書麼？」

「是的，我希望王明同學也能繼續升學。」

「你比亞明幸福得多了，他下學期不能升學了。唉，有什麼辦法呢？環境造成了他的失學，其實我也是受教育的人，誰不希望自己的兒子多受些教育。不過，環境要擺殘，我也沒有辦法。」王明的爸爸傷心地說完，又「樸乎」「樸乎」地抽起煙來。

屋子裏很靜，只聽見「樸乎」「樸乎」的聲音。

後來李娟就對王明的爸爸說：「王伯伯，你放心好了。王明是我們大家最佩服的一位同學，功課好，品行也好，又肯爲同學服務……我們願意幫助他繼續升學。」

「不能，不能。你們是依靠家庭的，我怎能加重你們的負擔？」

「不，王伯伯，我們是發動大家同學的力量來幫助的，並不會加重我們什麼負擔。」

「我很知道你們的誠意，還使我太感動了。我太慚愧，因爲我連供兒子讀書的能力也沒有，而你却願意幫助他升學……」

李娟聽到老人的嘶啞聲音，心裏很難受：「王伯伯，這不是慚愧的問題，因爲這不好的社會制度使人這樣哩。我們還有短短的一年，就高中畢業，將來我們回內地升學，那時，國家會照顧我們，不愁……」

「是的，一年的時間不見得太長，但也不很短啊。當初，你們放暑假時，我打算送亞明返廣州讀書，但自從禁運後，親戚朋友的收入也一樣受到大打擊，正所謂借貸無門的時候，又怎能送他返廣州？」

「王伯伯，用不着說那些了，在這最後的一個學年，我們一定支持他的，畢業後我們就可以回國升學啦。」李娟誠懇地望着王明的爸爸。他仍然咬着煙斗在抽，沉思了一下，然後用煙斗指着亞明：

「那你的意思怎樣呢？」

「我已答應接受他們的幫忙了。」

那時王明的爸爸從過站出來，拍拍衣服上的塵埃，臉上盪漾着一些微笑：「好吧！」然後就轉身對李娟說：「謝謝你們的幫忙。」接着又用煙斗指着王明：「亞明，同學是這樣誠懇地幫忙，你以後更要好好地爲大家同學服務啊！」

「是，爸爸！我一定……」

這時，屋子裏的氣氛十分愉快。

「王明，明天上午八時返校吧！班會和合唱團有些事要商量，同時也得請你的事情。」

「是，我明天一定到。」

「那麼，我返學校去了。」

王明父子送了李娟出去，王明的爸爸咬着煙斗笑咪咪地說：「你的同學眞好！」

×

清晨，課室外的走廊有些同學在玩康樂球，有些在談天……李娟他們在課室擺好了椅子，還差五分鐘到八點，班主任却跑來了。

「早晨！」

「早，你們在想開什麼會？」

「沒有什麼，」大夥兒異口同聲回答。

「沒有什麼，那你們擺好椅子幹啥呢？」

李娟心知不妙，便聰明地說：「沒有什麼，我們想發動同學去招新生啦！」

「發動去招……新……新……生……那……好……好……你們幹吧！但絕不准討論其他……」班主任說完，又慢吞吞走回校務處去了。

「同學們！請返課室坐坐吧，有事要大家商量……」方揚大聲喊起來，同學們湧進了課室，無數雙眼睛注視在李娟身上。

「各位同學，班會的事情暫時不能說……」李娟一五一十的把王明的困難講了出來，同學們都同情他，願意支持他，幫助他。

「我幫助王同學十元。」

「我五元！」

「我二十元！」

「我一元！」

「……」方揚看看數目字差不多夠二百元了，就熱情地對王明說：「不敷之數，我負責幫忙……」這一聲，王明感激得說不出話來。正在這時，聽到一個人的叫罵聲：

「你們在搞什麼？」課室門口，站着一個穿着漂亮西裝的人，胖胖的身體，大肚皮，鼻樑上架着一副金絲眼鏡，兩手叉着腰，一撮小鬍子，還翹了起來，學校的老闆。「王明，你立刻到我辦公室來！」

×

王明用那雙熱情的眼睛向同學們橫掃了一下，便走出課室了。

王明踏入校長室，很正直地站在辦公檯前，那抽着雪茄的老闆便問：

「王明，你現在還沒有註册繳費，是不是打算不在這兒讀書？……」

「不，不……是，我因爲……」

「因爲什麼？」老闆一陣好笑了，「他們都繳費註册了，你不繳費，以後不能再到學校啦！好！你可以走了！」

×

王明剛踏進課室，一羣同學便圍住他問他，王明便把經過情形說了出來，大家更是氣憤：

「學店……」

「他媽的，眞是學店……」

「……」

方揚聽了，像獅子似的咆哮起來，「卜通」一聲跳上椅子：「大家都聽到王明的報告了麼？」

「聽到了！」

「大家剛才自認的數目要負責拿出來啊！」

「負責……」

「一定負責……」

方揚握着拳頭繼續說：「那就好，我們大家一齊去跟他理論理論！」

「誰在叫嚷？」老闆已經不知什麼時候走到課室裏來了。這一聲，課室靜了，同學們默不作聲，怒目注視着他。老闆見狀，不禁倒退了兩步，急急說了兩聲：「你們在幹什麼？……你們……」

「幹什麼，好，王明的學費我們大家負責，明天就繳！」方揚怒不可遏地爆發出來。

「明天就繳！」

「……」

「沒有問題，只要他有……」老闆的表情由恐慌一變而爲愉快了，笑眯眯地走了。

「唉！眞像做生意一樣！」

（續完）

四〇二　反攻

大砲一陣緊似一陣，鬼子兵和中央軍也越爬越接近，前沿陣地上鬼子兵的炸彈開了花，有三四個民兵已經倒下，吉祥恨得要命，梁虎說了聲「等他們來，咱下去不合算，」便對準一個在竄上掛起繩梯的鬼子兵一槍，那鬼子繩梯嘩啦啦掉下來還扯上兩個鬼子兵一齊翻滾下去。

鬼子兵稀稀疏疏的鋼盔不時露出來，一陣槍彈與亘石立即把他們擊退，鬼子兵密密麻麻的鋼盔湧現在前哨前面，慘烈的肉搏戰在一陣吶喊中開始，立足未定的鬼子兵挨槍挨刀紛紛滾落，緊跟在後面的前後左右漫山遍野的敵人看得梁虎眼冒火。他喊一聲，胳膊就痛一陣，這形勢非常明顯，如果沒有援兵，一頓飯功夫以後的發展是不堪想像的。

「梁同志，」傻蛋快要哭出來似的，「梁同志，」他重復一遍，把一麻袋手榴彈擱在地上，捌到他面前：「咱們是好樣兒的！」

「是的，」梁虎嚴肅地答道，「你趕快把手榴彈送過去！」

望着傻蛋的背影，梁虎輕微地噓了口氣，向身邊的民兵說道，「他眞是好樣兒的！」

前沿陣地決了口，鬼子兵衝進一大堆，迅被號叫着的機槍擊退，梁虎焦急地瞬着腰向東走幾步，向西轉個圈，老弱婦孺回答他一個嚴肅而堅定的注目。

「好樣兒的！」梁虎心頭反而感到非常輕鬆，蛇似的爬到吉祥身邊，用左手撿起手榴彈便往決口上擲過去，這場戰鬥已經到達決定性的階段：鬼子兵眼看着就要衝進來。突地梁虎一楞，鬼子的大砲竟改變了方向，他的眼睛是緊緊瞅着仰攻的鬼子兵的，忽地攀山的鬼子兵陣腳慌亂，不時回頭，梁虎這才向遠處望去，向前後左右的山頭望去，只見鬼子兵與中央軍竟放棄了對他們的包圍，在向着背後開火，梁虎心裏一陣痙攣：「莫非咱援兵到了？」梁虎緊接着雙眼一亮：遠處萬山叢中、萬綠叢中，有紅旗在迎風飄揚！

「嗨啊！」梁虎忘記了胳膊的疼痛，直蹦起來叫道，「咱隊伍來啦！揍他狗入的娜！」

歡呼、震撼着山谷的歡呼，使敵人心驚膽戰的歡呼，民兵們狠狠地用着了已經上山的敵人，擊潰了快要登上的敵人，用機槍和手榴彈、步槍追擊着從山腰間向下奔逃的敵人。

「咱衝！」「咱不能衝！」吉祥高聲嚷着，卻立刻被梁虎截住，「咱力量不夠，就守在這裏揍龜孫屁股！」民兵們歡笑着，婦女隊和兒童隊把石塊驟雨似的望坡下滾，滾得漫山遍野自己的隊伍同敵人在混打混走，搶登山頭，伏牛山陷在天搖地動的搏鬥之中。

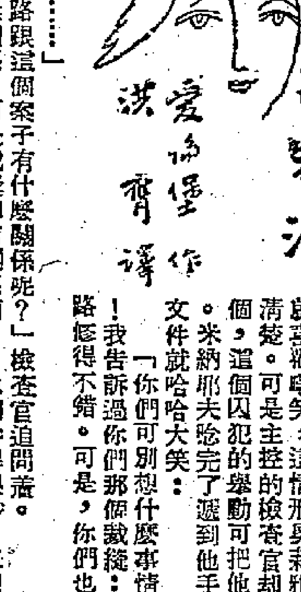

怒海狂濤

愛倫堡　作　洪齊　譯

十四、米納耶夫笑了

米納耶夫最不快活的時候，每每就喜歡嘲笑，這情形奧莉雅知道得最清楚。可是主控的檢查官却不知道這個，這個囚犯的舉動可把他弄胡塗了。米納耶夫唸完了遞到他手裏的那個文件就哈哈大笑：

「你們可別想什麼事情都比人強！我告訴過你們那個戲綫：你們的公路修得不錯。可是，你們也有你們的弱點……」

「公路跟這個案子有什麼關係呢？」檢查官追問着。

「毫無關係。可是裁縫却有關係啊——他們幹得很妙。單想想吧——我的上衣去釘個鈕子，他却乘機弄上一個鬼把戲去。這樣巧妙的一個藝術家，應該由你們的警察替他立個紀念碑。」

「請你別用這種語調說話。對於文件裏這些指示，先就你所知道的談談吧。」

「我早就告訴過你啦——你們休想什麼事情都比人強。你們的裁縫幹得可比你的編小說的高明。對於這個文章的內容，我不打算去談它。事實上，即使我告訴你：我們正忙於頂替斯大林格勒的工廠，你也不會相信的——我不以爲你去過斯大林格勒，可是你每天總要看看『時報』或是『先鋒報』啊。請你注意你面前這個捏造文件的格式吧。杜撰這文件的人說，『政治委員白柯夫』就要來幫我的忙。自然，白柯夫是個相當普通的姓，可是，我們多年早就沒政治委員了。要是這點不符事實的地方還不能說服你，我就要請你看看末了這一段。這上面的俄文說：『此報告閱後請轉交卜奇可夫斯基師司令員』。我眞不知道把這玩意兒轉交給誰——因爲我們碰巧也沒有師司令員。」

「我對於你們的軍隊編制毫無興趣，我想知道的是你在美國幹些什麼」檢查官說。

「好，我就來讓你的好奇心滿足吧。我是蘇聯商務團的法律顧問，在你們貴國剛剛住滿四個月。我們簽訂了兩個合同，又撤銷了一個合同，因爲那家工廠無法付貨。在工餘之暇，我繼續讀英文，成績如何你自會判斷。有時候，我也去看看電影。有一次，我去定做了一套衣服，那算我蠢。」

「我不得不打斷你的話，米納耶夫先生。你是在當場被人緝獲的。如果眞是一個律師，你應該明白你現在的處境。這可不是講笑話的時候啊。」

（八三）

八記一朝發達

且仃問趙大波曰：「汝出語奇甚，何故謂陸太搵錢，於汝有利？」趙大波笑而不言，且仃曰：「我知之，陸太搵錢之後，即可予汝花用耶？」趙大波曰：「我固未有且仃之好豔福也。」且仃爲之惝然，趙大波笑曰：「我意，即是陸太者，人人須供錢佢用者也，我雖不致於花亘款，亦多少不免要進貢。但如果老頭子花錢，則我可以慳番矣。」且仃大爲嘆服，又問曰：「是否你老岳早已相識陸太？」趙大波曰：「然。」且仃曰：「然則你兩岳婿同撈同傻耶？」趙大波笑曰：「有乜所謂？父子可以同科，岳婿當更不必分彼此也。」且仃更爲愕然，趙大波可謂荒謬之至。且仃因又問曰：「你岳父究竟得手未？」趙大波笑曰：「不知。且仃兄，你如果中意，亦可以拈去使也。」且仃爲之咋舌。

趙大波一邊飲酒，一邊食沙爹，似已忘康諾事，且仃以爲不然，曰：「無論如何，應找到康諾一問，」趙大波曰：「大可不必，你問佢，反而打草驚蛇，我等返去乾回報可也。」且仃以爲不可，萬一康諾真搞出事，我等大家要負責。趙大波無奈，乃命且仃往打電話，且仃即取康諾之名片出，打電話去報館，找得康諾，問彼事如何？康諾曰：「我正想找你，你在何處？」且仃告之，康諾曰：「你等一等，我即刻來，不可行開，我確有事奉告。」且仃話一於等佢。

返報大波，大波搖頭笑曰：「送上門來，康諾此次牙擦矣。」且仃問何故？大波曰：「姑俟之，以覘其後。」

不久，康諾即至，入座見趙大波，笑曰：「趙班主請消夜乎？」趙大波曰：「撞見你這個衰神，想不多散幾洋亦不可也。」且仃款之坐，問有何事。康諾曰：「我之同事，認眞不熟性，居然𢯎好一段稿，要登在明日報上，幸而我眼快，知道此事，即刻拈起，現在拈來且過你一睇。」且仃接而講完之，就在身上即取出稿紙數張，示與會[illegible]

（三七四）

空中英雄張積慧

周　編　華三川　戚楊　畫

十三、戴維斯被擊斃後，立即引起美國政府與美國空軍的恐慌和不安，在美國國內引起一片爭吵。美國參議院內共和黨的頭子拗里奇借此事攻擊杜魯門說：現在進行的朝鮮戰爭，「是美國歷史上最沒有希望的衝突」。美國遠東空軍司令威蘭中將也悲哀地承認戴維斯的被擊斃是「對遠東空軍的一大打擊」。

十四、由於張積慧的英勇和機智，打落了美國空中強盜戴維斯，我中國人民志願軍司令部給張積慧記特等功一次。朝鮮民主主義人民共和國政府特授予張積慧以「軍功章」。

學校為工農開門！四萬多工農子女在上海考進中學

佔新生總數百分之五十七點八

【上海通訊】上海市中等學校暑期招生工作勝利完成了。全市二百卅所中等學校都向工農子女敞開了大門。這學期招收的七萬零三百八十五名新生中，有四萬零六百七十八名是工農成分學生（高中八千六百四十四名，初中三萬二千零三十四名），工農子女佔新生人數百分之五十七點八，大大超過了過去任何一學期工農子女入學的人數。

市教育局為了貫徹學校向工農開門、教育為生產建設服務的方針，今年四月間，就着手調查本屆初中、小學畢業生人數，和各類學校的人力物力，盡量發掘潛在力量，增闢校舍，擴充班次，使各校既能貫徹向工農開門又能照顧其他階層子女入學。如市東中學本學期利用空地新建四個教室，又試行六個教室七班上課，比預定招收新生的名額增加近五百人。這樣，不但保證做到了本屆初中畢業生全部升入高中、師範學校及工程、電機、醫護等各種專業學校；小學畢業生絕大部分升入初中；並且舉辦了同等學力測驗，使失學失業青年也踏上了學習崗位，以適應國家建設需要。在招生過程中，統一招生委員會一再提出要優先錄取工農子女，因而工農成分學生大量進入中等學校。

廣大中學教師經過學習後，階級覺悟提高，明確了教育向工農開門的方針，認識到培養工農子女是人民教師最光榮的任務，主動地到工農羣眾中去動員他們的子女入學。上海市機電學校為了做好招收工農子女入學工作，特別組織師生進行了一次學習。在充分認識了向工農開門的政治意義後，大家分頭深入到十二個工廠裏去宣傳動員，並當場辦理報名招生手續。上海市第三女中是私立中西女中和聖瑪利亞女中合併成立的，這兩所學校一向以「貴族化」出名，這次也出動了六百多師生下廠訪問和動員，今年第三女中錄取的新生中，工農成分學生初一佔百分之九十二，高一佔百分之六十九。各校教師學生們下廠後，很多工廠的黨、團、工會負責同人用廣播、快板、黑板報、油印報等配合宣傳動員。很多工人感動地說：「過去我們的子女跨不進校門，現在學校老師找到我們的門上來了。」

解放三年來，工農生活一天天改善，今年政府又調整了人民助學金，和幫助各校增加減免費名額，國營上海煙草公司老工人應漢臣，在解放前不知吃了多少苦，才給兒子讀到小學畢業；解放後就升入初中，今年初中畢業了，又決定讓兒子繼續考入上海師範學校，準備將來做一個人民教師。上海自來水公司有個工人，本來預備給他的女兒讀完小學就算了，現在孩子問他：「爸爸，我小學畢業了，怎麼辦？」他毫不思索地回答：「這還要問？現在生活一天天過得好，當然考中學，將來還要給你讀高中，升大學哩！」長期失學的工農子女，今年暑假也紛紛投考中學。隨行中學這次錄取的工農子女中，有失學四年、五年、七年甚至十年的。有個工人的女兒趙鳳英，小學畢業後失學已經四年，因為她的爸爸一個人做工要維持一家七口生活，弟弟妹妹都要讀書，就沒有能力讓她升學，今年調整了人民助學金，她考取了中學，爸爸媽媽非常高興，要她「全心全意求學，將來為人民服務」。

上海市公共汽車上女售票員殷勤服務

想辦法找竅門務使乘客方便　個兒小的做起脚墊進行工作

【上海通訊】近來，公共汽車的女售票員逐漸增多了。自去年十二月份第一批女售票員參加工作以來，給公交公司的路線業務，增加了一支新的力量，新近，該公司又招收了一批女售票員，使她們在業務上獲得進一步的活躍。

女售票員和男售票員在工作能力上並無兩樣。每天連續工作八小時，而且還具有耐性、細心的優點。譬如，她們在售票時，漏票及找錯錢等這類錯誤很少發現。由於她們能很有耐心地對待乘客，並進行說服，爭取合作幫助，所以在不使車子誤班誤點這項工作上，做得很有成績。她們在工作中，和乘客發生爭執的情形也少有發現。

女售票員們在最初參加工作時，也遭受了些困難，一個人有時要應付許多乘客，要賣票，要開門，到站頭還要喊一聲。不免感到吃力，特別是個兒小、嗓子細的女人，更覺得應付不易。為了做好工作，她們自己想辦法，找竅門。譬如：請車場木工給她們做上「脚墊」，照顧起來可以週到些。另一個重要竅門，就是爭取乘客合作了，她們爭取的方法是多種多樣的，如：處處設法為羣眾服務，使他們感到方便，照顧攜帶小孩和物件的乘客，使他們安全上下，為懷孕的婦女們尋找座位，這樣熱誠地為乘客服務後，也就必然會得到羣眾的幫助，乘客們便主動為她們傳車票，遞找頭。像在三路七二五號車上工作的女售票員盧書芳，就運用了這些工作方法，從來沒漏過票。

組織上對女售票員也非常關心的，懷孕六個月以上的女售票員，就給予調換輕便工作。女售票員們不但在本位工作上做到忠於職責，即在各項愛國運動中，也起有一定的作用。「三反」運動中，她[illegible]屬們差不多全都參加了家屬工作和宣傳工作，有些參加整理材料，取得了很大的成績。如馬仁媛、劉佩芝兩位女售票員，在做家屬工作中，想出組織互助組的辦法，輪流去說服貪污分子的家屬。通過偉大的「三反」運動，有百分之十五左右的女售票員被批准加入了青年團。並且又有很多參加了工會工作，或被選為委員。目前，已有幾位當了脫產幹部。像盧書芳，由於工作一貫積極，已經脫產擔荷起推廣「速成識字法」的掃除文盲工作。

此外，女售票員們對參加文娛活動也是很熱烈的，對文化政治學習，因為工作關係，不能集體研討，可是自學却抓得很緊。她們組織了籃、排球隊、歌詠組、乒乓組等，經常進行身體的鍛鍊。

各地通訊

武漢市場日趨活躍

全市私營的工商業戶即開展增產節約運動

【漢口通訊】武漢市場經濟日趨活躍。七月份全市工商業的總營業額，比六月份增加了百分之二十四點九，比去年同月份增加了百分之二十一點零四。八月份以後，隨着新糧和土產新貨上市量的增多，市場貨物暢銷量繼續保持增加趨勢。

武漢市場經濟趨於活躍，是人民政府採取一系列措施領導活躍城鄉經濟的結果。在「三反」「五反」運動結束以後，國營銀行根據市場情況和需要酌量放寬放款尺度，同時降低放款利息；六月份人民銀行武漢分行對私營工商業的放款額比五月份增加了百分之二百零五點三，較去年同時期增加了百分之二百九十一點七，基本上解決了私營工商業戶資金週轉中的困難。稅收方面，在貫徹公平合理政策的原則下，對一些有困難的工商業戶也作了適當的照顧。國營經濟部門繼續擴大加工訂貨業務，使各種工業生產得以恢復與發展。如紡織、榨油、手工機布等業已實行全面長年加工；麵粉、針織、染整等業加工量都在百分之七十以上；化工、皮革製造等業經人民政府在供應原料方面予以照顧，生產也已恢復。七月份前後，武漢市人民政府和國營貿易公司大力組織與領導私營工商業戶參加了中南區物資交流大會。由於人民政府鼓勵，許多工商業者都增強了經營信心，使國際貿易業一個業體在這次大會上的交易額即達三千億元，幾乎等於該業去年全年的營業額。大會期中總值二萬三千億元貨物的巨額交易，對武漢市場也起了直接的推動作用，如原來武漢滯銷的瓷器、針織品等，都在大會上打開了銷路。

隨着新糧和土產新貨的上市，與城鄉物資交流的日趨活躍，武漢市場已面臨交易活躍的繁榮局面。目前國營貿易部門正繼續大力開展銷售工業品競賽運動，武漢反貪污聯合檢查委員會已決定領導全市私營工商業戶開展增產節約運動，迎接市場經濟旺季的到來。

重慶拾零

滬渝間航行只需七晝夜　霍亂天花今年絕跡

▲重慶今年夏季天氣很熱，但市面上却出現了從來沒有見到過的奇蹟。根據市衛生局的調查報告，從年初到現在，每年照例都要流行一段時期的天花病，今年絕跡了；在歷史上每隔三、五年必然要流行一次霍亂，今年市區內截至目前為止，還沒有發現一個霍亂病人。至於其他夏季流行的腸胃傳染病，如傷寒、痢疾之類，今年一至六月份，比起去年同時期，減少了百分之四十九。

▲小龍坎修建工人集體住宅已經開工，全部住宅包括兩樓一底的房屋有三十多幢，佔地面積共為四萬五千平方公尺，建築經費預計為三百億元。

▲民生公司藥門輪從上海駛回重慶，連續航行七天七夜，平安到達，創造了上海重慶間航行的新紀錄。這個新紀錄是在川江已能夜航的基礎上出現的。

▲民生公司重慶分公司在企業改革中建立了各種新制度，工作上已呈現新氣象。該公司在「三反」勝利的基礎上進行了企業改革，各級組織已經調整，取消了龐雜、零亂的單位，增設了業務、計劃、總務、保衛四科，取消了家屬用款領取制等不合理的制度，開始經濟核算制，建立了一系列的新的收支制度、開支標準，建立了新的會計科目等制度，修船工作上也建立了振作、檢驗、監工、驗收等制度。

▲為進一步貫徹執行婚姻法，重慶市最近成立了婚姻法執行委員會。下分宣傳、檢查和秘書三組，訂出了具體的推行計劃。從九月份起，在幹部中展開婚姻法的學習，在羣眾中以檢查與宣傳相結合的方式大力進行。

▲渝市郊區家橋鄉勞動村農婦余素華一胎生了三個男孩，受到該區人民政府的優厚照顧。區人民政府派衛生科負責人員送去人民幣三十萬元，給她訂購牛奶、買鷄蛋，並對婦幼的環境衛生等保健工作，作了具體而適當的佈置。

▲重慶市戲劇審查委員會已成立，並通過了戲劇審查暫行辦法，規定凡反對人民民主專政，破壞世界和平，違反中國人民政治協商會議共同綱領者，得予禁演；凡有宣傳淫猥、色情、迷信、封建意識，醜化勞動人民者，由解歷史與社會問題及侮辱或禁演、修改或刪除。

▲「五反」後，渝市人民政府及國家金融、貿易部門採取了一系列的措施，扶助有利於國計民生的私營工商業。目前，全市工商業的發展已超過了「五反」前的生產業務水平。市店員工會近指示所屬各級工會在私營商店開展增產節約競賽運動。

中國戲曲藝術的新方向

梅蘭芳

對於那些內容不好，不宜於改編的劇目，文化當局的政策是盡量不採取禁演的手段。許多藝人由於政治覺悟的提高，常常無所顧惜地自願放棄應歸淘汰的劇目。對於那些在這方面一時想不通的藝人，也只要稍稍說服就行了。觀眾的批評對於淘汰舊劇目，也有很大作用。在新中國，藝人的進步引導着觀眾的進步，而觀眾的進步又反過來推動藝人的進步，促進劇改的工作。現在，表現在戲曲舞台上的封建、迷信和反愛國主義等等的思想內容及野蠻、恐怖和誨淫之類的醜惡、落後的舞台形象大體上都已肅清了。

舊藝術的新生

在人民的新中國，一切為人民大眾所喜愛的藝術都獲得了充分發展的機會，戲曲藝術自然也就呈現着「百花齊放」的場面。除了全國性的京戲而外，還有許多地方性的戲曲，如北方的評戲、浙江的越劇、湖北的楚劇、漢劇、四川的川劇、陝西的秦腔以及山西梆子、河南梆子、粵劇、閩劇、湘劇等等，都被普遍的提倡，而且都在不斷的改進中。

京劇因為是一種全國性的舞台藝術，改編後在羣眾中所起教育影響比較大一點。由舊劇目改編出來的劇目，我們可以舉「將相和」為最成功的例子。這齣戲是由以前的三個舊劇目合併改編而成的，它的主題是「團結禦侮」，由一個善於團結的文官感動了一個跋扈自傲的武官，促成了政府內部的團結，並進而說明了軍民團結合作的必要，由於團結的成功，一個弱國獲得了對外的勝利，這樣的教育意義，在原先的三個劇目裏是表現得不夠明確的。

有些舊劇目只在唱詞和演出時的某些表情方面略加修改，就對觀眾收到了不同的效果。如「貴妃醉酒」是表現唐明皇所寵幸的貴妃的宮庭生活的一齣戲。現在經過改編之後，去掉了色情的低級趣味成分，強烈地表現出宮庭婦女的苦悶，達到了舞台藝術的高峯。

在新編劇目中，「三打祝家莊」是相當成功的。這是「水滸傳」裏描寫農民革命鬥爭的場面之一。這戲在基本上已絕對不是一場接着一場的鬥打和神出鬼沒的詭計，而是把正確的和錯誤的戰略戰術的對比擺上了舞台，給觀眾在消遣娛樂之中上了一大課。

競賽會演和觀摩演出是戲曲界的新氣象之一，這對戲曲藝術的改進作用很大。一九五〇年秋，全國性的戲曲工作者會議在京舉行，各地藝人及戲改領導幹部都推派了代表來參加。那次開完會之後就會舉行會演，交流經驗。現在各地一般每年均在春節舉行會演競賽和評獎。今年十月在首都將舉行全國規模的各劇種的交流經驗的觀摩演出，演期大約將在一個月左右。這些演出都是在友誼的氣氛中、團結互助、共同進步的前提下舉行的，誰也沒有表現自己、壓倒別人的企圖。

人民的生活對於藝術猶之土壤對於樹木花草一樣，政府的領導和扶助好比陽光和雨露。中國的戲曲藝術在毛主席領導下的新中國一定是能夠得到沒有止境的發揚光大的。

戲曲藝人與觀眾

中國人是向來喜歡看戲的，觀眾對演員的批評也是向來就很嚴格。但是從前的觀眾對藝人的要求主要是以唱工和做工為限，因此觀眾敬慕某一位名角只不過是崇拜他的演唱技巧而已。至於統治階級對待藝人的態度，那就更不消說了。藝人在舊社會裏受的種種歧視、壓迫和侮辱是足夠寫一本書來申訴的。在過去，舞台名角和較為講究的劇場主要地只是供有閒階級享樂，與廣大勞動人民是無緣的。

現在的情形完全不同了。再沒有任何人看不起藝人，再沒有任何人對戲曲藝術的欣賞享受特權了。藝人都成了光榮的藝術工作者。戲曲工作者不但在人民心目中提高了地位，政府對他們也非常重視。有好幾位藝人參加了最高的政權機構——中國人民政治協商會議。其他參加各級人民代表會議和文教部門工作的更不計其數。在戲改工作中，藝人的意見是首先被考慮的。同時，觀眾的成分也大大地不同了。在許多的演出中，工農兵佔了觀眾的主要部分。

新中國的觀眾在欣賞戲曲藝術方面所表現的進步，可以拿我親身經歷的兩件事來說明一下。最近我在北京演出「霸王別姬」的時候，演到項羽說「天亡我楚，非戰之罪也」的時候，全場觀眾大笑。這種情形是以前從來沒有過的。這表明觀眾的注意力已經改變了方向，大家已經在欣賞戲曲中培養了對人和事物的正確批判能力。因為觀眾在這齣戲裏已經看出了楚霸王失敗的主要原因，而他却歸咎於天，所以大家不表同情，反而覺得他太可笑了。還有我在東北巡迴演出時，有一位演員一時大意，念出這樣一句舊詞：「婦人之見，不可深信」，台下觀眾立刻發出了噓聲，表示對這種輕視婦女的舊詞不滿。還有一天，在某劇團演了一種粗俗低級趣味的鬧劇，過去的觀眾看到這種場面，照例是報以愉快的大笑的，而現在大家雖然也還是報之以笑，却是厭惡的笑、輕視的笑、不接受的笑。過了幾天，劇團和演員還接到了要求糾正的信件，報上還登了批評文字。我在戲曲界工作了幾十年，今天看到這種現象，內心的欣慰是無法形容的。（二）

書刊評介

讀「真實的故事」

彭定安

伊·梅仲科著　趙華譯　青年出版社出版　三聯書店有售

「絕交」——蘇聯共青團真理報以「一對青年男女絕交的事情」的標題刊出了關於一件事件。因為這個事件涉及蘇維埃青年對待勞動的態度，他們的友誼、愛情和家庭的基礎，所以引起廣大青年讀者的注意，三千多個讀者給共青團真理報寫信發表自己的意見。這些信是這本書——「真實的故事」的基礎。

一對青年男女絕交的故事

那一對青年男女絕交的事情是這樣的：女演員加林娜·查洛娃在一個舞會上認識了青年安納托里·謝甫金。他們很快就相處得很好。安納托里時常有趣地談到詩歌、繪畫和新書。加林娜以為他是一個建築學院的大學生，現在正度假期。但是有一次他們一起去看足球賽，當走到一個文化宮前時，安納托里高興地指着他所修飾的窗板上的圖畫和他由四級工人提升為五級工人的榜告訴她：「那麼，你……是個普通的泥水工人？」她突然發問。「那麼你，托里亞（安納托里的愛稱）——是一個泥水工人？」而且在不久以後便託辭立即離開了。安納托里反問道：「作一個工作服的人，不好嗎？」他沒有去看球賽就憤然地走了。她們的友情也就破裂了。

她的錯誤在那裏？

加林娜的錯誤在哪裏呢？許多讀者發表了意見。他們都認為，她的錯誤就在於她對勞動仍然抱着舊的看法和態度，在她的腦裏留有資產階級思想意識的殘餘。在地主、資產階級看來，勞動是下賤的事情，而當勞動人民為地主、資產階級勞動時，勞動對於勞動者則是一種苦役，因為「勞動使得他筋疲力盡，受奴役」，而又得不到什麼結果」。雅可夫·包哥莫洛夫是俄羅斯知識階層最優秀的一部分人的代表人物，他覺得，勞動是「為人類服務」，要用創造性的勞動「改造大地並強使自然為人服務」，他「夢想把大地像寶石一樣地用人的勞動加以琢磨」。但是「他的雙手受到束縛」，地主對他的理想並不感興趣。當他把灌溉南方乾旱草原工程的幸福的未來圖景描繪給地主布凱耶夫時，他的回答是：「可是……這得在二十五年以後。我却想現在就得點什麼為我自己……」（引號中的話均見原書，下同）

但是，這種情形在蘇聯和在所有勞動人民做主人的人民民主國家裏，已經完全改變了。勞動人民不再「得不到什麼結果」了，不再是「受奴役」而又「被束住雙手」了。他們的勞動已經是使祖國富強，也使自己富足，生活美好的了。正像共青團真理報所收到的讀者來信中所談論的，蘇維埃人的勞動是「和平而自由的勞動，為着自己祖國的繁榮富強，為着共產主義的勝利和人類美好的未來而從事勞動」。他們完成了雅可夫·包哥莫洛夫的理想，「使勞動改造大地」，「把大地像寶石一樣地用人的勞動加以琢磨」。因為這樣，所以他們每一個人都有偉大而美麗的目的和理想，因此他們都尊重自己的職業，具有工作的自尊心和自豪感，同時也尊重別人的勞動和職業。因為「任何勞動都是榮譽的」。斯大林說：「在我們這裏，勞動是榮譽的事業，光榮的事業。」

加林娜的錯誤還在於她沒有看見在蘇聯，體力勞動和腦力勞動之間的差別正趨向消滅。比如，安納托里·謝甫金是一個工人，但他有文化修養，懂得藝術，熱愛書籍。書中還有許多讀者所舉的例子，說明在蘇聯，有時很難說甚一個人是體力勞動者還是知識分子。

從討論中得到的啟示和教育

從這個關於對待勞動的態度的討論中，我們可以得到很大的啟示和教育。我們看到，不僅有些人像加林娜一樣，不尊重別人的勞動；而且有些人不把別人的勞動看做是跟自己的勞動一樣為人民美滿生活的偉大的事業，為建設祖國，為人民的勞動之一滴，而是一海中的一滴……他們說：「這是技術性的工作」、「這是事務工作」、「這是不合我的興趣」或者是「新鮮太低」、「地位太低」……。他們不安心於自己的工作；這種人也往往是「這山望着那山高」，總謀不到適合心意的工作。在這種人看來，勞動，主要的不是為了建設祖國，不是為了使廣大人民的生活過得美好，而是為了自己個人的「榮譽」、地位和金錢。在他們，首要的是個人的利益，其次才是祖國和人民的利益。「一個人，要是正如本書中所引——不在工作中為着祖國的幸福而努力，那他就是用舊社會的態度來對待勞動。」他不懂得：「在蘇維埃國家裏，人生活中最珍貴、最偉大的……是共產主義社會的勞動」。他們為着共同的目標——共產主義的勞動。因此勞動便構成他們之間的關係的基礎，是友誼愛情和家庭的基礎。在討論加林娜和安納托里絕交問題中，讀者們也涉及友誼、愛情和家庭等問題。

什麼東西是友誼和愛情中所必須具備的？

友誼是人生中一件寶貴的東西，青年都很樂於結交朋友。但真正的友誼並不是簡單的相識，並不是一次會面、一次跳舞就能產生的。什麼東西是友誼中所必須具備的呢？勞動，這便是共同的勞動的目的，共同的工作；正因為這樣，在友人遇有危難和不幸時，才產生友愛和同志的關懷。友誼的另一特徵：對方犯了錯誤時，能盡心盡力地幫助他。這種友誼才不是停留在一起吃喝玩樂的庸俗的情誼，才不是互相吹噓而不敢觸到對方缺點的庸俗的情誼。有一位女學生說得好：「倘若查洛娃是安納托里真正的朋友，她就一定會關心他的工作，會問他召集新工作隊的事情進行得怎樣了。」加林娜沒有關心這些，只想到他也許是大學生之類。因之他們的友誼是淺薄的，是自己不瞭解什麼是友誼的。

關於愛情也是這樣，它的深的內心和性格的基礎是共同的勞動。本書中一個讀者講到他的友人瑪莎的故事：她是一個有文化教養的人，但她愛上了一個工人謝爾蓋，這決不是什麼奇怪的想法所使然，而是她看到謝爾蓋創造性的勞動，她對他的朋友稱讚謝爾蓋說：「他在工作時是多麼美！……目光是緊張而精神的，充滿智慧的，整個臉上都閃現着一個自豪的神色……可是我，我覺得從來沒有見過像在創作時的謝爾蓋那樣的詩人的臉孔，那臉孔應該就是像這樣……」這種愛情是高尚而美麗的，她沒有讓那些次要的東西，比如說容貌，也沒有庸俗地去計較職業的「好」「壞」，地位的高低以及富有等等。當然，在這種互相愛、互相尊重、互助的基礎上產生的幸福的家庭，也就決不會出現在美國所出現的奇事，一個三十七歲的男子，為了錢財而與一個「在九十歲的「小姐」結婚。蘇維埃人在為共產主義而進行的鬥爭中，表露出人類一切最優秀的品質，在對待勞動的態度上、對待友誼、愛情、家庭的看法上，也都反映了這種優秀品質。這正是值得我們好好學習的。

堅決丟掉我的名位思想

嶺南大學理工學院院長　陳永齡

檢查和批判我的崇美、親美思想

清華交大都是採用全盤美國化的教育制度，因此四年大學教育給我帶來了濃厚的崇美、親美思想，不但崇拜美國科學，並且親美到了喪失民族立場的地步。

首先是美國式的資產階級教育使我對政治完全失掉了嗅覺，只是自私自利為個人名位打算。追究我那向上爬的思想根源，大部份是受了資產階級「自由競爭」、「優勝劣敗」、「適者生存」這一類反動學說的毒素，以為不向上爬就不能立足社會。

我一向誤認美國地大物博，無需侵略，再加上反動政府甘心賣國，為美帝服務的政策，宣傳中美「友誼」，更使我相信美國是中國最好的「朋友」。因此當馬歇爾來華時，我認為美國肯派大員來調解中國內部的爭執，真夠朋友。直至解放後看到美國白皮書，這才恍然大悟美國的對華政策原來就是抵死支持反動的蔣介石，使他替美國作侵略和屠殺中國人民的工具！

長期親美的結果使我迷信唯武器論，認為結束日本侵略戰爭的主要原因是美國的兩顆原子彈。我也相信過污蔑蘇聯的反動宣傳。因此直到初解放時，我對蘇聯還有點懷疑。毛主席叫我們一面倒，我總有點想不通。一方面當然我不了解一面倒的本質是階級立場問題，另一方面我對於美帝國主義用千方百計陷害中國認識不夠深，也就恨之不深。所以我儘管口頭承認一面倒的必要性，而思想上却倒不過去。及至中蘇兩國訂了友好同盟互助條約，蘇聯成為新中國最強大的盟邦和最忠實的國際友人，派許多專家來幫助新中國的各項建設，這才扭轉了我對蘇聯的看法，開始對蘇聯敬愛，但對美帝國主義仇恨的問題，則解決得比較慢。

一九五〇年我對美帝國主義在大進行文化侵略這一事實還完全不認識，所以當時竟心安理得地參加了全校教職員歡送美帝國主義分子包令留的大會，事後很久都還覺得歡送一個「美國教員」有什麼關係。親美的結果使我到這時候還分不清敵我，向敵人獻媚，使他們回國後還可以宣傳中國知識分子是喜歡美帝國主義分子的。

抗美援朝運動開始後，我對美國的侵略面目才慢慢有了認識。才開始懷疑可能也有美國特務活動，到了全校控訴美帝國主義分子的罪行大會，初步揭發美帝國主義分子的特務行為後，才使我憤恨起來。可是對於當時沒有被揭發有特務行為的美帝國主義分子就還恨不起來。所以看不出美帝國主義在中國辦學校是狠毒的侵略陰謀，根本劃不清敵我界線。

美國文化侵略還給我帶了追求「國際學者」地位的買辦思想。我曾經強調過我所學的「大地測量」是國際學術，需要國際合作。因此當我在地理研究所時，曾經根據中國以往三角測量成果，計算地球形狀和大小，寫成一篇論文，寄到美國地球物理學報，在一九四六年發表。當時我還得意地以為對「國際學術」有了貢獻。本來這篇論文是根據中國自己測量結果所計算的，應當先在國內發表，但我為了追求「國際學者」的地位，竟先寄到美國發表，而且此後離開了地理研究所，也未再用中文發表，可見我做研究工作的態度不是為了祖國人民而是面向國外。這又說明我多麼不關懷祖國和人民的利益。

這種學術上的買辦思想又表現在解放後我所參加的教員評薪工作中，對於教員的學術成就不根據他對中國勞動人民的貢獻，而根據帝國主義國家給他的「學位」和所發表的論文來估價。在外國發表的論文又看作比在中國發表的高一等。這種洋奴思想不僅使那次評薪工作未能做好，更壞的是繼續毒害青年講師助教作留學夢，加深他們的崇美思想，驅使他們做脫離實際的研究工作，打擊他們為人民服務的熱誠。

在教學上我也表現了單純技術觀點。就在廣州解放後，我還長久未能充分認識政治思想教育的重要性，對於學習態度較差的同學，不積極設法幫助，一味用增加考試、限制作弊等來對待。這種教學態度鼓勵了同學的單純技術觀點和不問政治的傾向。

美國文化侵略又給我帶來了追求享受的思想。解放前從中大轉來嶺大教書，主要是因為嶺大有美國的環境和舒適的生活。這種腐朽的享樂思想，使我在解放後還只注意到自己的生活享受。（中）

讀者來信

祖國大力培養人才　高等學校全部免費

回到廣州的遠東航校學生來信　希望港澳同學回去。

編輯先生：

我們以前是在遠東航空學校唸書的一羣學生，為了響應祖國的號召，分別先後回到祖國的懷抱投考大學。這次回國的，有畢業後第九屆至十五屆的同學，我們都住在港澳回穗升學學生招待所，其他還有分散在北京、上海、漢口等地的。

在我們未返穗時，對於食住和投考學校都感到彷徨，但由於政府設立了港澳回穗升學學生招待所，幫助我們解決了一切問題。例如我們的程度一般都比國內同學差，招待所便為我們港澳學生設立了補習班，重點補習數理化等科。這使我們得到了很大的進步。在考試那兩天，政府以美麗的招待車送我們到試場，在招待所中有醫生，免費替港澳同學治理一切疾病。人民政府照顧我們，真是無微不至。

我們試看看美國，在那見錢的就很難有機會入大學，更談不到全部大學生都享受公費了；而我國解放還不到三年，便有這樣偉大無比的成就。國家在艱巨的建設時期中，全國高等學校學生還可以全部免費，從這一點就可以知道祖國是多麼偉大了！

看了這許許多多的事實，我們認識到祖國的偉大，更加熱愛祖國了。我們認清了今後應走的方向，我們應該把國家的利益放在個人利益之上。我們也一樣以為人民服務的精神去做，決心服從政府的分配，不論分配我們去那兒讀書或工作。港澳的同學們，準備着吧！學好本領，爭取回國升入大學或找工作吧。我們在祖國的同學以萬分熱情，伸出友愛的手等待着與你們握手，共負起建設祖國的責任！此致

敬禮！

遠東航校一羣回穗升學同學

編者按：在這封信後，附有一則小啓說：如果同學們想回國升學，有什麼問題需要解決的話，可以寫信到港澳回穗升學學生委員會遠東學習小組，他們將盡力代為解決。

問答

關於美國三個黨的總統候選人

進步黨總統候選人哈利南

進步黨總統候選人哈利南，是進步黨創始人之一、美國正直的律師。今年初，他曾為受美國統治階級迫害的碼頭工人領袖布里治出庭辯護。美國最高法院以「蔑視法庭」為藉口，將哈利南判刑六個月。現在已經出獄。美國著名的黑人學者杜·波依斯說：「監獄之所以已成為美國今天的英雄們所在的地方，是因為它是所能給予的最高獎飾。」

副總統候選人巴斯夫人，是美國著名的黑人婦女領袖。過去，她曾參加共和黨三十年，當中，她越來越清楚地認識到共和黨是壓迫和剝削包括黑人在內的美國勞動人民的，在一九四八年，參加了創立進步黨的工作，為爭取和平反對戰爭而鬥爭。作為一個黑人婦女而被提名為美國副總統候選人，在美國歷史上還是第一次。

共和黨候選人艾森豪威爾

共和黨總統候選人艾森豪威爾，是美國著名的戰爭販子。第二次世界大戰後，他在……任北大西洋集團的總司令，在西歐，指揮從來沒有打過什麼勝仗的軍事戰場上所超過的功德，用他所謂「西歐聯軍司令」……聯力，任西歐的聯盟的侵略軍隊……

副總統候選人尼克松……因此，華爾街就選中了他。

民主黨候選人史蒂文生

民主黨總統候選人史蒂文生出身於美國……的律師……

副總統候選人斯巴克曼……

服務版

小啓

第十五批贈報讀友名單：

陽根、潘添進、李細娟、林萬剛、林鏡清、歐一羣、綫衣工友、蔡成、胡炳森、阮國康、陳英、明、余錦沛、鄭東、袁熊、張秋等、岑松昆、梁耀銘、四位工友、陳瑞祥、張國祺、黃達茂、文煜林。

以上二十三位讀友，於九月十一日開始贈報。

徵求：……

美麗的洱海與蒼山

青曉 文・敏莉 圖

大理的聞名於世界，第一是出產大理石，第二是在她境內有著名的洱海與蒼山。

洱海是雲南高原中的淡水湖，發源地是洱源，形狀像一隻人耳。這個湖泊週圍沒有繁榮的城市，經濟價值不高，但是沿湖却爲黃沙的淺灘以及一部份岩石所圍繞，在這些黃沙淺灘和山岩的裏面，或者是佈滿歡樂與楊柳，或者是遍長多青樹的叢山，或者是繁花密佈的村落，再加上這淡水湖的朝霧暮霞，使她風光綺麗，無與倫比。

著名的弓魚，是一種能在水面飛躍丈許遠的魚。產在洱海，海東又出產一種雪梨，品質在萊陽梨之上，只有趕下關、大理的街子的時候可以買到。這種梨，重量就可以達一觔，鮮甜到極點，但多吃了却容易瀉肚。

蒼山一稱點蒼山，與洱海並行，屏風似的矗立着。蒼山共十九峯，綿延一百二十里，古稱「百二山河」，每一山峯與另一峯之間，都有一道溪水，水源大半是積雪溶化，清冽無比。這十八道溪水灌溉了大理壩子的農田，並流過大理城區，供給居民以天然的自來水。大理石本地人叫做「礎石」，意思是做房屋基礎用的石頭。大理沿十八溪水那無數雪白的鵝卵石，以及隨處出產的石頭，都近乎標準的大理石質。但是以蒼山中和峯出產的含紋最美，品質最好，我們習見的大理石的山水人物畫屏等，都是這裏的出品。中和峯有規模宏大的礎石廠，都是用土法開採。山麓有礎石街，是專門琢磨、造型礎石的地方，這一帶一切房屋、傢具，都是石質的，眞是非常有趣。

夏季，在大理城裏受日光照射，可以穿單衣的時候，抬頭看蒼山仍是白雪封頂，到了夜間仍要蓋被；但是冬天也只要穿棉衣就夠了，這樣的氣候，不就是令人稱羨的嗎。

印度印象記

克里馬辛 撰文作畫

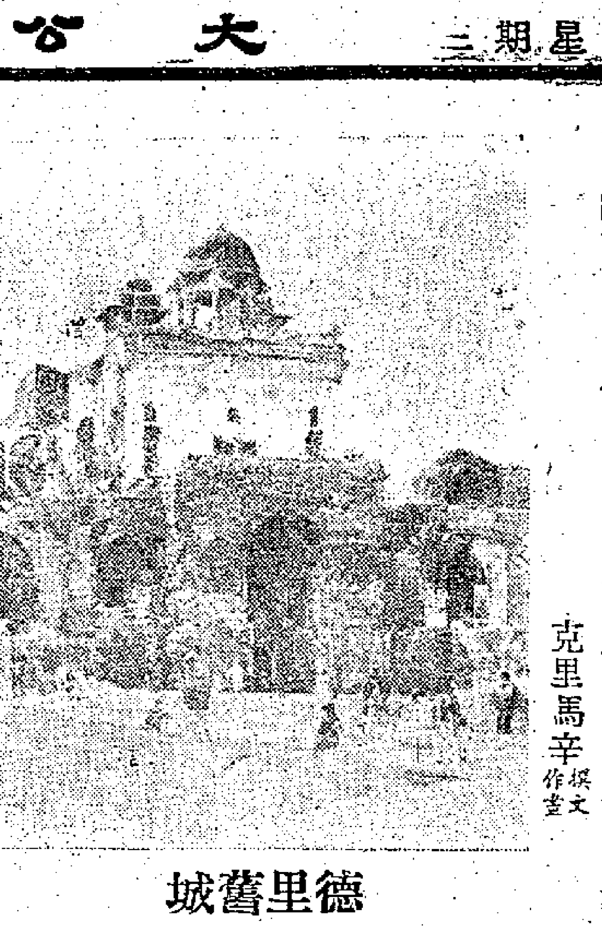

德里舊城

德里的早晨

一早起來，我便走到陽台上去，我覺得在孟買時非常熱，而在德里較爲涼快。天氣非常好。樹上的葉子靜靜的掛在那裏，浴在曦微的陽光中。鳥兒在快活地唱着歌。花園的園丁正在那裏用大剪修剪着那些花草。這裏也和孟買一樣，在街道上有許多踏單車的人——青年人，中年婦女和老年人，他們都戴着太陽眼鏡，他們的衣服，在晨風中飄盪着。木輪車裝運着許多水菓在街道上經過，印度的馬車的馬蹄聲盪漾在空中。和着這些聲音的，是那些赤足苦力們的喊聲，在他們的背上緊壓着重重的貨物。

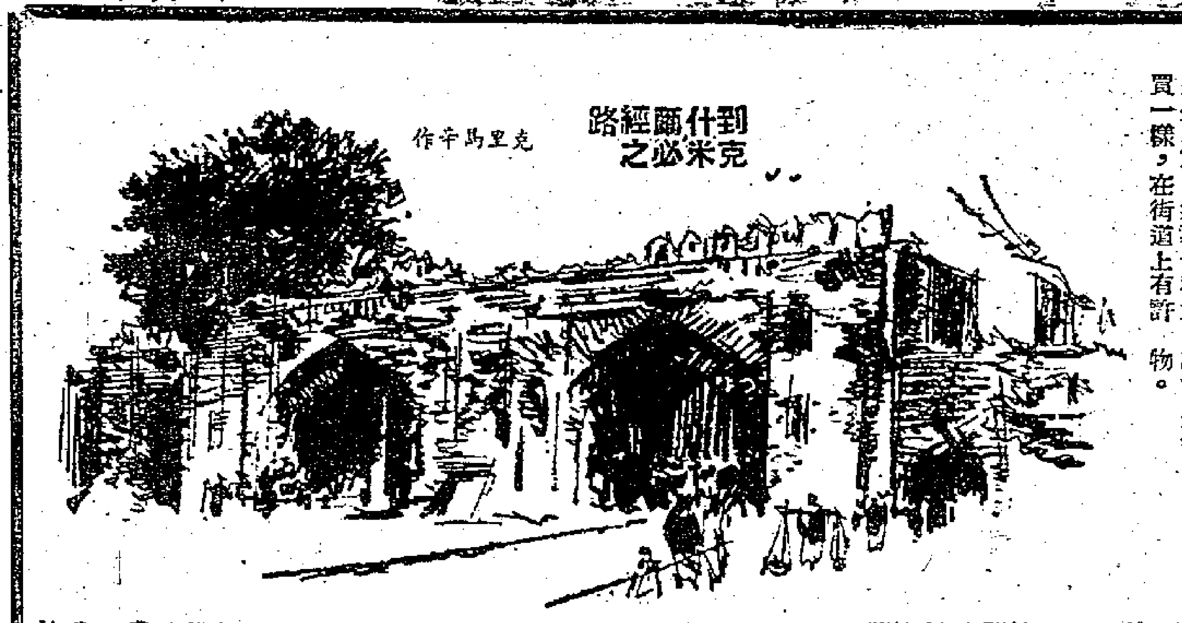

到什廟經路之克米必

克里馬辛作

水彩畫的題材

我忽忙地爲了要作一些畫，吃過了早餐，又帶了畫箱便到外面去，這裏有一個小廣場，而一半已被破壞了；這裏有座雕刻着許多家的拱門，一多；這裏種着大街小巷。有許多行人的想把所有這些都畫成水彩畫，但在那天晚上，我檢查我在日間究竟畫了多少幅畫時，我才發覺了我這一天畫得太少了。陸續不斷的景色掠過我的眼前，但我却沒有時間把它們都畫進去。有時到第二次，我才找到新德里的一特出的地方，它很接近的一座公園，這公園對於去的一連串廣大的地方上，是各式各樣的，它們都有各種時代的建築物。

嚮導波爾受

第二天，我到舊區去作畫。一個名叫波爾受的車夫給了我做嚮導。在那裏我化了[illegible]天的時間，而每天早晨，他總是在他的車子中等候我，他幫我帶畫具，他也建議我到那些遠遠金色的圓頂的地方去作畫。[illegible]

我畫了著名的克什米爾門，這是古代的到克什米爾做生意必經的道路（見附圖）——做絲綢和毛織物的生意。我畫了街景，婦女和孩子，街邊小販的新菓與香蕉攤……。（中）

藝術的寶藏

我對他敬意的表示。

[illegible]

大公園

一片蓬勃的氣象

劉瀏

一夜大雨，我在湖濱的住所經過一宵安眠之後，醒來起身，抬頭開窗一看，正值雨過天晴，東方紅，太陽昇；忽而由萬喉唱出「東方出了一個毛澤東」；忽而一隊跟着又一隊的男女老少的作湖濱的跑步；[illegible]

[illegible]

朝鮮戰地見聞錄

黑夜對空作戰

夕陽的餘輝映射着北朝鮮深綠色的羣山。山嶺上的中國志願軍的高射砲手們，在歡唱着，擦拭着砲筒和砲彈，等待夜戰時刻的到來。

天剛黑，防空槍便「呼」的一聲響了。志願軍高射部隊的營參謀長王萬保，馬上抓起電話來下命令：「預備作戰！」

陣地上所有的砲口一齊轉動起來。高射砲手們根據白天作戰的經驗，一個一個咬着耳朵，靜聽飛機的聲音，來判斷美機的機型、航向、高度和方向。

果然，深深傳來了飛機的聲音。美機由遠而近，飛到陣地上空了。

「三千公尺——放！」各連連長幾乎同時這樣的發出了對空射擊的命令。

高射砲一齊怒吼起來，成串的曳光彈帶着紅色的尾巴向上飛去，在夜空裏交織成一個火網。

快和準是高射砲手們的作戰本領，只幾秒鐘，一架B二十六型美機就變成了一團火球，跌落在陣地附近的山溝裏，接連幾陣爆炸聲，五個美國兵被他們自己的炸彈炸成了肉醬。

這是志願軍砲兵部隊第一次夜間對空作戰取得的勝利。參加作戰的砲手們固然是高興透了，兄弟部隊也紛紛提出向他們學習。於是，從前線到後方，在另一個漆黑的夜裏，一隊開上前線的汽車，在中途聽到了防空槍響，剛剛隱避在一座江橋的橋頭，兩架美機便已飛到了橋頭的高空，在盤旋，在搜索。

保衞這座江橋的是志願軍的一個「對空作戰英雄連」。隱蔽着的高射砲手們，把所有的砲口指向一個目標，立即開火射擊。當第四砲還沒有射出口的時候，美機發到了空子，趁勢俯衝下來，一串炸彈在陣地上爆炸，傷了好幾個砲手。

這時，砲手張根成用左肘按住腰部的傷口，高聲喊着：「同志們，我們要討還血債！堅決把它揍下來！」他同時用右手繼續操縱着高射砲。許多負傷的砲手顧不上包紮傷口又立即投入了戰鬥。

美機見到地面的火力減少了，還想鑽空子；可是，在美機再一次俯衝轟炸江橋的時候，砲手們對準目標，突然猛烈開火，五發砲彈射中了一架B26型轟炸機；另一架戰鬥機也被打傷，從空中慌忙逃走了。

隱避在橋頭的汽車駕駛員們，立刻向高射砲手們發出敬佩的歡呼；他們馬上駕駛着滿載着物資的汽車，渡過了江橋，浩浩蕩蕩地向前線飛馳。（九）

「白毛女」上映盛況

某乙

澳門同胞很久以來就渴望能有機會看到「白毛女」；這部獲國際獎的國產片，現在終於成爲事實了，他們該多麽歡喜。

要想知道澳門同胞怎樣愛看這部中國民族歌劇與作品，怎樣努力爭取去看這部片子的觀衆，我們且看下面這些看的情形吧：

「白毛女」是由九月四日起在永樂戲院放映的，頭兩天用集體預訂的方法來購票的觀衆，就已經有二千多人！這情形是過去澳門的電影圈裏所少有的。

有些失業工人，生活已是很苦的了，但他們寧願少吃一餐飯，也要省下幾毛錢來買一張前座票。有些觀衆，在看過「中國雜技團」之後，預知「白毛女」也快要上映了，就盤算着如何去找一點錢，如何才可以早一點把戲票弄到手。

[illegible]

惡霸地主黃世仁把喜兒强搶回家，哄她說：妳今後吃好的，穿好的哩。——「白毛女」一鏡頭

[illegible]

電影園

中國電影極受重視

——國際電影節雜拾

電影記者

[illegible]

影隨筆

西部片「血戰蛇江」

廖鶴

喜歡看電影的觀衆，都會發現到一個事實，就是西部片在荷里活電影中佔有一個相當大的比重。或者，隨便你翻開那一天報紙上的電影廣告，你都會找到「西部武俠打鬥緊張刺激驚險巨片」等等或類似的字樣，如果你把一個星期或一個月在港九各戲院上映的西部片作一個統計，也有點小趣味；而最重要的，是這個數字可以告訴你，荷里活千篇一律的西部片是如何之多。

有一位在美國住了很久的朋友，他也是很喜歡看電影的，曾經到荷里活去參觀過。他告訴我，西部片之所以如此之多，因爲荷里活的開支大，不能容許有那一天人力和物力空下來，一空下來，就要白白消耗掉，老闆覺得不合算。所以，一部電影接一部的，美國商人對這句話的體會是「時間就是金錢」。他們的時間是以「秒」計算的，[illegible]

美國的西部片照例有一個公式：[illegible]「血戰蛇江」並不例外。[illegible]

[illegible]

樂聲 今天最後三場 環球歷史戰爭巨片 全部七彩特藝 血戰蛇江 古士史超活主演 今晚九時半先映 全部七彩特藝 烽火佳人 贈券停用請早購票

景星 四時 二時半 五時半 七時半 九時半 即映大利名片 最純樸藝術 欣賞國際影壇 卑華 柯拉 史泰 尼 舞鼎 主演 單車竊賊 BICYCLE THIEVES 劇情逼真 感人肺腑 明天 卿本佳人

皇后 **平安** 即日仍映 美梅俠劍無巨 高：艷術敵片 美人如玉 劍如虹 特藝七彩 史超加格 蘭絲 綺娜 栢蓮 嘉納 李 珍 米花拉 路 合演 SCARAMOUCHE 門劍比武場面多過新「三劍俠」一倍

東方 即日放映 四場 智比利劍俠巨片 張舞 巨星李察連奇主演 劍底鴛鴦 "SHADOW OF THE EAGLE" 冷氣早場四毫起碼 今早十二點半歌唱片 賣花女 紅線女 梁醒波

仙樂 最今霍禮士烈 激槍 巨盜片 後日 蕩寇誌 JESSE JAMES 泰倫包華 主演 生文王武 即日廉價早場歌唱 契爺艷史 紅線女梁醒波 羅劍郎

娛樂 **快樂** 映期無多今仍四場 英俊 當 女安 主驗 演合 十二分的緊張破獲偽鈔黨 十二分的奇巧神化天羅地網 大破偽鈔黨 神探化身入虎穴計擒兇 快下期放映馬功成到 娛樂下期放映英雄

大華 即日重映一華七巨 片彩納天 全部七彩 柳營春色 歌麥愛布堅作 頓迪勒合品 明天映 鐵馬英雄

國泰 最後四場 藝術歌唱片名 卜比白玲演 檀島春光 迷人的桃源的歌舞 HAWAII CALLS 加映海底火山大爆發 每天十二時半早場 今天映 說謊世界 廉價收

國泰 明天起映 國語文藝大悲劇 舒適 沙莉 李緯 嚴工上 主演 浮生六記 夫婦唱隨之樂，無如此樂！人世坎坷之苦，無如此苦！ 文藝瑰寶搬上銀幕 請早定票 四五吟玩走才子 體數風騷人上衣 不不分月文士路人 勤分文月路泣 每天十二時半收廉價 明天映 禁婚記 夏夢演 十二號 一家春

高陞 大戲院 (電話) 27139 大好彩 新班頭台 新紅張 馬綠醒 仔女非裳 梁醒波 鳳凰女 關海山 今明晚仍演 新劇 萬惡淫爲首 新編 明日特場演天王 一代天嬌 台山主演 明日場映 小老大戰人殺王

普慶 票房五七二七六 金鳳屏班 白玉堂 芳艷芬 白龍珠 半日安 歐陽儉 鄧碧雲 麥炳榮 明天日場重演名劇 可憐閨裏月 今晚仍演新部第一齣 烈壯巨劇 再世重溫金鳳緣 唐滌生編 曲詞絲絲入扣 悲艷芬唱情 苦雪唱凰 主唱雨化風 牧羊女與化蝶 再世姻緣奇絕人間 今日映奇俠盜盜傳

京華 **快樂** 今天獻映 明天獻映 哥倫比亞最動人社會倫理巨片 英俊巨星 威廉荷頓 新進童星 麥尼史超域 聯合領銜主演 馬到功成 BOOTS MALONE 揭穿馬場內幕黑暗重重！發揚體育精神不受威脅！流露倫理眞愛動人肺腑！ 富有人情味的動人電影

轟動全中國的大事記：

華南土特產展覽交流大會 畫刊

七彩精印・八開厚册

千百餘片・一覽無遺

再版發行！

每册港幣一元六毫 各書局報攤均有售

觀參地實似恍

認識祖國偉大

香港大公報印行 干諾道中一二三號

內容要目

大會正門（彩色）
大會會場鳥瞰
物資交流館
工礦館
日用品工業館
手工業館
食品館
農業館
玻璃棚及噴水池夜景（彩色）
大會正門夜景（彩色）
大會廣場的菊花展覽（彩色）
舞台式體閣佈置（彩色）
水菓蔬菜館
林產館
大會展出的八大堆
水產館
省際館
文化俱樂部
華南土特產的論調查和總交流（文字）
華南——輕工業建設的重心（大會特寫）
「富饒的華南」模型（彩色）

代售處：商務印書館 中華書局 三聯書店 新民主出版社 大公書局 百新書店 智源書局 求知書店 大方書局 民生書局 學生書店 南方書店 學林書店 求實出版社 港九各大報攤

本報合訂本

按月裝訂成册

每本售港幣六元五角

七月份即日起在本報門市部發售

裝訂不多 欲購請速

地址：干諾道中一二三號 電話：三七二二三

上海中醫師 內外婦幼科

丁仲英 孟河

診所：九龍尖沙咀彌敦道兵房對面加連威老道七號A

門診：上午九時至十一時 下午三時至五時

出診預約

明園台

英皇道明園大廈後面山上

背山面海　風景幽美　交通便利　鬧中處靜

最高尚環境　最理想居所

二房二廳新型設備並有共用電話傢俬亦可代辦

避暑勝地　租價低廉　租者踴躍　欲租從速

明園新邨

最理想的小型家庭結構

組織簡單化　佈置精潔化

繁榮地區不受高價建築費約束

（分層出售　手續完備）

知租處：明園大廈內四〇六室 電話三五二七九